BIBL. SAN MARTIN
R. P. DE S. MARTIN


# LOS ANDES

DIECISEIS PAGINAS
Precio del Ejemplar $ 6,00

Año XCIII | Registro Nacional de la Propiedad Intelectual Año 1974: Nº 1.270.582. | MENDOZA — Martes 24 de Junio de 1975 | Publicación adherida al Instituto Verificador de Circulaciones | Núm. 30.960


## Hoy inicia su viaje la "Libertad"

**BUENOS AIRES,** 23 (Télam). — La presidente de la Nación, María Estela Martínez de Perón, impartirá la orden de zarpada de la fragata "Libertad", en ceremonia a cumplirse pasado mañana, a las 11, con motivo de iniciar la nave su decimoprimer viaje de instrucción.

Así lo informó hoy el comando general de la Armada.

La ceremonia, que será presidida por la señora de Perón, contará asimismo con la presencia de altas autoridades nacionales, militares, eclesiásticas e invitados especiales.

La presidente de la Nación arribará a la hora indicada al apostadero naval Buenos Aires (Dársena Norte) donde se encuentra amarrada la fragata "Libertad" y será recibida por el ministro de Defensa, Adolfo Mario Savino y por el comandante general de la Armada, almirante Eduardo Mario Massera.

En ese lugar se hallará formado un batallón de la Escuela de Mecánica de la Armada y la banda de música de ese instituto, que tendrán a su cargo la rendición de los honores correspondientes.

Al aproximarse a la formación el vehículo que conducirá a la jefa del Estado, un trompa de órdenes tocará atención y acto seguido la banda de música ejecutará la "Marcha Ituzaingó".

Enseguida la presidente de la Nación acompañada por el ministro de Defensa y del comandante general de la Armada se dirigirá hasta la planchada, deteniéndose al pie de la misma, oportunidad que la banda de música ejecutará la introducción del Himno Nacional y la tripulación de la nave cubriendo puestos de honores dará voces de "Viva la Patria".

Al término de esta parte de los honores, y siempre en compañía de las autoridades citadas subirá a bordo de la nave, siendo recibida en el portalón por el comandante de la fragata "Libertad", capitán de navío José Néstor Esteves.

En ese preciso instante el buque izará la insignia "Presidente de la Nación a bordo".

Posteriormente la presidente revistará a los cadetes y becados y luego ocupará el lugar asignado para presidir la ceremonia, que dará comienzo con la iniciación del Himno Nacional; seguidamente el capellán del buque rezará una oración y finalmente el edecán de la jefa del Estado dará lectura a la orden de zarpada.

**En la residencia de Olivos aparecen reunidos los ministros Savino, Vignes y López Rega. Este último, en su carácter de secretario privado de la Presidente, fue informado sobre diversos aspectos del quehacer nacional.** (Radiofoto de Télam).

## López Rega deliberó con Vignes y Savino

### Presentaron éstos diversos planes y proyectos

**BUENOS AIRES,** 23, (NA). El ministro de Bienestar Social, señor José López Rega, recibió esta tarde, en la residencia presidencial de Olivos, a sus colegas de Relaciones Exteriores y Culto y de Defensa, embajadores Alberto J. Vignes y Adolfo Mario Savino, respectivamente.

Según lo informó posteriormente la oficina de prensa del Departamento de Estado a su cargo, López Rega "departió por espacio de media hora con sus visitantes, quienes interiorizaron al titular de Bienestar Social y secretario privado de la Presidencia sobre diversos aspectos del quehacer nacional, inherentes a sus funciones, y le presentaron los planes y proyectos en los que se encuentra empeñado, en esas áreas, el gobierno nacional".

**Desmintió rumores el ministro López Rega**

**BUENOS AIRES,** 23, (NA). "He retornado con ánimo y fuerza renovada para darles duro a quienes no quieren colaborar con la patria, y para los que tengan la cabeza dura, les vamos a encontrar una maza adecuada a su dureza... Y no olviden que el quebracho de la Argentina es muy duro". dijo esta mañana a un grupo de periodistas el ministro de Bienestar Social, señor José López Rega, durante el agasajo que ofreció en la residencia presidencial de Olivos a la misión japonesa que visita nuestro país.

Con respecto a su estado de salud, dijo López Rega que le habían sentado bien las vacaciones, que, como se sabe, pasó recientemente en Brasil, para agregar luego: "He observado que, como siempre, se han originado diversos rumores que no se ajustan en absoluto a la realidad, como esa versión de las 130 valijas llenas de dinero que me habría llevado".

"Todas esas cosas —prosiguió— me interesan porque la inquietud, en algún sentido, de la población, es una forma de expresar el cariño hacia una persona, así como la inquietud de aquellos que no están de acuerdo con nosotros, demuestra el deseo de que uno desaparezca del mapa".

Finalizó López Rega sus breves declaraciones expresando: "Respecto de todo esto —de todo lo que se dijo— yo les contesto que avisaremos con una semana de tiempo, si decidimos irnos o quedarnos. No les quepa ninguna duda al respecto".

## El país recibirá del City Bank un préstamo por U$S 250 millones

**BUENOS AIRES,** 23 (NA). — Dos grupos financieros de Estados Unidos, bajo la dirección del First National City Bank, ofrecieron préstamos al gobierno argentino por 250 millones de dólares a cinco años de plazo y con dos de gracia.

**Así se anunció oficialmente** en el Ministerio de Economía, donde se indicó que el viernes pasado se firmó el acta de intención con el City Bank para dejar establecidas las condiciones de la operación.

El City Bank formará dos consorcios: el primero dispensará 100 millones de dólares para atender los requerimientos financieros de la Corporación de Empresas Nacionales y aceptará en pago bonos externos, el segundo consorcio entregará 150 millones de dólares para llevar a la práctica proyectos energéticos, entre los cuales sobresalen obras de Gas del Estado, Hidronor y de Agua y Energía. El City participará de ambos consorcios con 25 millones de dólares, en cada uno de ellos.

Al dar cuenta de esta novedad, en el Ministerio de Economía se indicó esta mañana que ello "permite proseguir con los planes de infraestructura productiva y de incorporación de tecnología avanzada en materia energética, de comunicaciones y de transportes, aportando divisas libres al Banco Central".

## Fue diferida la reunión entre la Presidente y senadores del Frejuli

**BUENOS AIRES,** 23 (NA).— En medio de contradictorias versiones se confirmó hoy que fue diferida sin fecha fija la audiencia que la jefa del Estado había concedido al bloque de senadores del Frente Justicialista de Liberación.

En horas de la tarde se había informado que los legisladores habían sido citados urgentemente para las 9 horas en el Salón Rosado del Senado Nacional, para realizar una reunión previa a la que sostendrían luego con la señora de Perón, una hora más tarde.

Aunque las comunicaciones no especificaban el tema a analizar, se supo en medios parlamentarios que la entrevista estaba relacionada con la solicitada por el bloque mayoritario a mediados de abril, cuando la cámara alta se aprestaba a designar las nuevas autoridades del cuerpo.

En esa oportunidad se realizaron reuniones en el más alto nivel del Partido Justicialista, cuya vicepresidencia primera ejerce el titular de la Cámara de Diputados, señor Raúl Lastiri.

Fue entonces cuando se decidió dejar vacante el puesto de presidente provisional, cargo que constitucionalmente coloca a su ocupante en primer término de la línea sucesoria presidencial, invocándose "razones de alta política que no eran oportuno explicitar".

De tal forma, esta determinación emanada de la conducción del justicialismo, provocó la inmediata renuncia de quien en ese momento sustentaba el alto cargo legislativo senador José Antonio Allende.

Sin embargo en aquella oportundad quienes actuaron como voceros del oficialismo aseguraron que en el plazo más breve posible se procedería a elegir presidente provisional.

Hoy un calificado vocero del oficialismo destacó que ese procedimiento se realizaría en breve, por lo que se descontaba que uno, o el principal tema de la reunión con la Presidente, sería la elección de un candidato para el oficialismo.

La reunión fue diferida ante la ausencia de varios senadores que se encuentran en el exterior representando al país en diversos eventos internacionales, y entre ellos el titular del bloque mayoritario, José Humberto Martiarena y vicepresidente primero, Italo Luder.

Asimismo se señaló que con motivo de esas ausencias el cuerpo no sesionaría durante la presente semana.

La cámara alta se reuniría recién el próximo martes en sesión especial para rendir homenaje a la memoria del general Perón en el primer aniversario de su fallecimiento.

## La CGE convocó a un plenario para el lunes

**BUENOS AIRES,** 23, (NA). — Para el lunes venidero han sido convocados los presidentes y secretarios de las confederaciones y federaciones económicas de todo el país a fin de evaluar las medidas dispuestas recientemente por el gobierno en materia económica y financiera.

La reunión tendrá lugar ese día, a las 15, en el local de la avenida de Mayo 1157, segundo piso.

Los dirigentes de la CGE dijeron que el propósito principal es establecer de qué manera pueden mantenerse el diálogo y la concertación con las nuevas disposiciones económicas.

## Japón propondría un plan de inversiones en minería

### La Presidente recibió a los integrantes de la misión económica de ese país. Las relaciones

**BUENOS AIRES,** 23 (NA). — Los integrantes de la misión económica japonesa que se encuentran actualmente en el país visitaron hoy a la presidente de la Nación en la Casa Rosada, donde la jefa del Estado los recibió juntamente con los ministros de Bienestar Social, José López Rega, y de Relaciones Exteriores y Culto, Alberto Juan Vignes.

Los delegados japoneses, encabezados por el titular de la Cámara de Comercio e Industria del Japón, Shigeo Nagano, fueron acompañados al Palacio de Gobierno por los embajadores del Japón en Buenos Aires, Masayuki Harigai, y de la Argentina en Tokio, Jorge Kawabata, como así también por el jefe de primera división de Centro y Sudamérica del Ministerio de Asuntos Extranjeros japoneses, Goro Nakasone.

Inicialmente estos funcionarios ingresaron al despacho presidencial acompañados por otros seis integrantes de la misión económica, departiendo por espacio de media hora con la señora María Estela Martínez de Perón, tras lo cual ingresaron los demás integrantes de la representación nipona a quienes acompañaban sus respectivas esposas.

En esas circunstancias le obsequiaron a la señora de Perón una artística figura de 50 centímetros de altura representando al "Dios Fortuna" y un collar de perlas de Mukimoto, a lo cual, según precisó un vocero de la Secretaría de Prensa y Difusión de la Presidencia, la jefa del Estado retribuyó entregándoles un retrato del teniente general Juan Domingo Perón, dándoles la bienvenida al país y deseándoles una feliz estada.

**Vista general de la reunión que la jefa del Estado mantuvo en su despacho con la misión japonesa que visita nuestro país. De la reunión participaron también ministros del Poder Ejecutivo.** (Radiofoto de NA).

**Un aspecto del agasajo que la señora de Perón ofreció en la residencia de Olivos a las damas que integran la misión comercial del Japón que se halla en Buenos Aires.** (Radiofoto de Télam).

Posteriormente los miembros de la misión económica se dirigieron hasta la quinta presidencial de Olivos donde el ministro López Rega, acompañado por los titulares de Economía, Celestino Rodrigo, de Defensa, Adolfo M. Savino, y de Relaciones Exteriores y Culto, Alberto Juan Vignes, los agasajaron con un asado criollo.

Mientras tanto la señora María Estela Martínez de Perón se dirigió a un restaurante de la zona de Palermo acompañada por las esposas de los funcionarios japoneses, con quienes departió en un almuerzo privado.

**Reunión con el gabinete económico**

**BUENOS AIRES,** 23 (NA). — El gabinete económico se reunió esta tarde con la presidencia del ministro de Economía, ingeniero Celestino Rodrigo, en cuya oportunidad se efectuó una amplia revisión de la política argentina seguida con el Japón. Estuvieron presentes, en la amplia mesa del salón de Acuerdos, los miembros de la comisión comercial de la Cámara de Comercio e Industria del Japón, cuyo jefe es el señor Shigeo Nagano.

Se encontraba presente en la reunión el embajador del Japón, Masayuki Harigai, y varios integrantes de su representación en esta capital.

Según se supo, los visitantes efectuaron una evaluación general del estado general de las relaciones entre los dos países y se refirieron a aspectos que han trabado el entendimiento entre los dos estados, así como a negociaciones inconclusas, como la referida a la electrificación del Ferrocarril Roca.

De acuerdo con informes obtenidos de fuentes, los miembros de la misión japonesa no tienen la intención de realizar ningún acuerdo en las presentes circunstancias, pero de los contactos que hagan en esta oportunidad, pueden surgir visitas especiales de algunos grupos industriales y financieros de la nación asiática. La gestión financiera puede tener —según se adelanto a NA.—, una importancia desconocida en las relaciones entre los dos Estados, pues instituciones financieras niponas consideran con seriedad la concesión de un importante crédito a la Argentina.

Las deliberaciones se prolongarán hasta las primeras horas de la noche, sabiéndose, por medio del grupo privado, que se había decidido la constitución de cinco grupos de trabajo.

Estos fueron: 1) Agrícola - Ganadera, 2) Transporte y Comunicaciones, 3) Minería, Siderurgia e Industria, 4) Energía y 5) Bienestar Social.

Cada uno de estos grupos quedará constituido desde mañana en el ámbito de cada una de las secretarías de Estado que entiende en el tema específico que se le ha asignado.

Los visitantes, mientras tanto, han convocado a una conferencia de prensa para el miércoles próximo en el Plaza Hotel, la que se desarrollaría entre las 17 y 18 horas.

**La ley de inversiones extranjeras criticaron**

**BUENOS AIRES** 23, (NA). — En medios oficiales se supo esta noche que la delegación empresaria del japón calificó hoy de "la Ley más dura del mundo occidental" a la que rige en la Argentina las inversiones extranjeras.

Los miembros de la Cámara de Comercio e Industria del Japón pusieron de relieve en la sesión de trabajo del gabinete económico, en la cual estuvieron presentes, que sin una modificación de los duros términos de la Ley no podrán realizarse inversiones en la Argentina de ese origen. Los visitantes nipones expusieron intereses en proponer un plan de gigantescas inversiones en el sector de la minería, de modo de convertir a la Argentina en proveer a su industria de todas las materias primas naturales indispensables para su supervivencia en el futuro, incluyendo contratos más allá del año 2.000.

En la reunión, donde se formularon estos propósitos estuvieron presentes los ministros de Relaciones Exteriores, Alberto Vignes, y de Defensa, Mario J. Savino, además del titular de Economía y los componentes de su equipo.

## Fueron concretados ayer varios convenios estatales

### Numerosos gremios no han concluido aún las gestiones

**BUENOS AIRES,** 23, (NA). — Importantes gremios del sector estatal, entre ellos Luz y Fuerza, telefónicos, petroleros y Correos y Telecomunicaciones, concretaron sus respectivos convenios laborales durante la jornada de hoy, con la que se extinguió, esta vez de modo definitivo, el plazo oficialmente acordado para la labor de las comisiones paritarias sectoriales.

El propio ministro de Trabajo, Ricardo Otero, fue el encargado de señalar, de manera categórica, que pasada la medianoche debían finalizar definitivamente las tratativas, y que sólo se aceptaría que mañana se procediera a firmar aquellas convenciones que "por razones técnicas" hoy no hubieran podido ser refrendadas.

Otero hizo el anuncio al dialogar con algunos periodistas, durante el acto de homologación del convenio concertado entre la Federación Argentina de Trabajadores de Luz y Fuerza y las empresas nacionales de electricidad, previéndose para mañana un acto similar con representantes del gremio de la Capital, que encabeza el dirigente Oscar Smith.

En el acto de hoy estuvo presente el dirigente lucifuercista y secretario de Prensa de la central obrera, Adalberto Wimer, firmando el convenio en representación de la parte laboral, el secretario gremial de la F.A.T.L.Y.F., Delmidio Moret, quien lo hizo en lugar del secretario general de la federación, Félix Pérez, quien ha sido designado recientemente presidente de la empresa nacional de Agua y Energía.

La nueva reglamentación favorece a cincuenta mil trabajadores de Luz y Fuerza del país a los que se sumarán los treinta mil que cumplen tareas en la Capital Federal, cuyo convenio será homologado mañana.

Paralelamente a la realización de este acto, en las puertas del Ministerio se concentraron alrededor de trescientos trabajadores telefónicos pertenecientes al sector que apoya la gestión del consejo federal que actualmente dirige la Federación de Obreros y Empleados Telefónicos de la República Argentina (FOETRA) quienes festejaban también la firma de su convenio laboral.

Requerido por los trabajadores congregados frente al ministerio, el ministro de Trabajo se asomó por los balcones del segundo piso del ministerio, desde donde anunció que el convenio de la actividad ya había sido firmado durante la jornada y que mañana se homologaría ante su presencia, luego de lo cual se abrazó con el secretario del consejo federal de FOETRA, Manuel Perrone.

Inmediatamente se retiró del ministerio y se dirigió a la sede de la Federación de Obreros y Empleados de Correos y Telecomunicaciones (FOECYT) donde luego se homologaría también el convenio de este gremio durante un acto organizado por el sindicato en homenaje a este acontecimiento.

En la tarde de hoy también se suscribió el convenio concertado entre la empresa de Yacimientos Petrolíferos Fiscales (Y.P.F.) y la Federación de Sindicatos Unidos Petroleros del Estado (SUPE) en un acto que no pudo ser presenciado por el periodismo.

En todos estos convenios correspondientes a personales de empresas del Estado, se estima, pese a que oficialmente se dijo que las escalas salariales fueron incrementadas en un 45 por ciento, que los aumentos reales fijados sobre las remuneraciones establecidas en los convenios anteriores alcanzó el mismo nivel que el obtenido por las organizaciones gremiales de la actividad privada, que según trascendió superaría, en promedio el orden del ciento veinte por ciento.

Similares escalas esperan obtener los trabajadores bancarios, cuya paritaria no pudo culminar hoy su labor, pese a los anuncios realizados, estimándose que durante la jornada de mañana pueda suscribir su convenio.

En medios vinculados al gremio bancario se afirmó que la rúbrica de la convención se atrasó hoy por la negativa presentada por el sector bancario privado de aceptar las condiciones que el gremio acordó con los representantes de la banca oficial, que por primera vez participan en las discusiones.

Sin embargo, pese a las febriles tratativas que se desarrollaron en las últimas horas, son numerosos los gremios que aún no han finalizado sus discusiones y que de no hacerlo en la jornada de mañana, deberán allanarse a lo que disponga el Ministerio de Trabajo, que podrá aplicar las facultades arbitrales que le otorga la ley sobre convenciones colectivas de trabajo.

En esta situación se halla el gremio de Prensa. En la noche en que el problema era tratado en asamblea de afiliados, por una de las organizaciones sindicales que agrupan a los periodistas, (la Asociación de Periodistas de Buenos Aires) que podría disponer la realización de medidas de fuerza.

El gremio gráfico tampoco finalizó las negociaciones, pero se estima que en la tarde de mañana suscribirá su convenio, luego de la asamblea que a las 14 realizará en la sede de la Confederación General del Trabajo.

En situación más conflictiva se encuentran los gremios petroleros privados, empleados de la industria textil, papeleros, químicos y afines y otros cuyas deliberaciones paritarias se encuentran todavía bastante alejadas de una definición, especialmente en lo atinente a la fijación del salario conformado que se ha convertido en el punto clave de las actuales discusiones.

En caso de que hasta el día de mañana no se arribe a los acuerdos necesarios, la autoridad laboral deberá laudar en el término de veinte días, pero si antes de ese plazo, las partes llegan a un acuerdo, este puede ser adoptado por el Ministerio, decretando su vigencia a partir del primero de julio, exactamente igual a lo previsto para todos los demás casos.

**UPCN rechazó el aumento**

**BUENOS AIRES,** 23 (NA).— El plenario de secretarios seccionales de la Unión del Personal Civil de la Nación (UPCN), resolvió rechazar por "insuficiente" el cuarenta y cinco por ciento de aumento salarial que, según lo anunció el ministro de Economía de la Nación, Celestino Rodrigo, sería acordado a los empleados públicos de todo el país.

Los secretarios de UPCN resolvieron recomendar a su junta sectorial nacional que solicite audiencia al ministro de Trabajo, Ricardo Otero y al secretario de Asuntos Técnicos de la Presidencia de la Nación, Julio González, a fin de peticionar un porcentaje de aumento similar al que por todo concepto obtuvo el sector privado de la actividad laboral.

Asimismo se resolvió encomendar la elaboración de un "plan de acción gremial" para el caso de no encontrarse una respuesta satisfactoria a lo planeado por los empleados públicos, recalcándose que la equiparación de los aumentos a concederse forma parte de lo aprobado por el plenario de secretarios generales de la CGT.

En el plenario, participaron ciento cuarenta secretarios seccionales, quienes se reunieron en la sede sindical de Moreno 1362 y aprobaron las gestiones realizadas por los dirigentes de la organización tendientes a conseguir la aprobación de un nuevo estatuto del empleado público y la inclusión del sector en el régimen establecido por la ley 14.250 de convenciones colectivas de trabajo, del que actualmente está excluido.

## Ricardo Otero instó a apoyar a Isabel Perón

### Sobre ella se cierne todo el odio de la antipatria, dijo

**BUENOS AIRES,** 23 (NA).— "Ahora todos hablan de nosotros, se preocupan todos de lo que pasa en este sindicato o lo que pasa en el otro. Es que también se han dado cuenta que tras de los sindicatos están los votos", dijo hoy el ministro de Trabajo, Ricardo Otero, al hablar ante el congreso de delegados de la Federación de Obreros y Empleados de Correos y Telecomunicaciones (FOECYT), convocado para dar a conocer el resultado de las tratativas paritarias.

El congreso fue presidido por el secretario general del gremio, el abogado Antonio Baldassini, quien invitó a hacer uso de la palabra al ministro de Trabajo que había asistido especialmente invitado al acto durante el cual se dio a conocer el informe final de las negociaciones paritarias.

Otero recalcó que las comisiones paritarias de 1975 funcionaron dentro del régimen de la Ley 14.250 y luego señaló que "esto nos ha costado mucho y cada uno de nosotros sabe cuántos girones de su propia existencia ha dejado en el camino, para lograr cristalizar el triunfo de la voluntad de Perón y de la compañera Isabelita.

Dirigiéndose a los jóvenes "a quienes les hemos de entregar indefectiblemente el trasvasamiento generacional", les advirtió que "el enemigo no habrá de parar, que habrá de continuar su lucha sorda y ciega para tratar de arrebatar a los argentinos su destino de grandeza".

Enfatizó la esencia humanista y cristiana del movimiento justicialista y señaló que "nosotros no hemos sido, no somos, ni seremos jamás profetas del odio. Somos profetas del amor".

Dirigiéndose a la asamblea de delegados gremiales de FOECYT, Otero les pidió que "así como nos hemos rodeado cada uno a uno, codo con codo para cristalizar en triunfo las aspiraciones maravillosas de este pueblo, también unámonos codo a codo para defender a nuestra presidente, sobre ella se cierne todo el odio de la antipatria".

"Ahora todos hablan de nosotros —señaló el ministro— se preocupan de lo que pasa en este sindicato o lo que pasa en el otro. Es que también se han dado cuenta que tras los sindicatos están los votos. Pero lo que no saben es que Perón nunca se arrimó a los sindicatos a pedir votos. A Perón le sobraba pueblo y por eso fue inútil la tarea en que se empeñaron para tratar de enfrentrar al pueblo con Perón".

Otero dijo que el patriotismo y la fe "que no tienen parangón en la historia del mundo" fue evidenciada por el pueblo argentino "durante la larga noche de los últimos 18 años" y reclamó la misma fe en el presente y el futuro de los gremialistas reunidos en el congreso de FOECYT, por que "sin fe es imposible soñar con la liberación".

Agregó que "es necesario tomar conciencia de que lo que se juega en nuestro país no es un partido político, ni un gobierno. Es nuestro sentido cristiano y humanístico de la vida en la que está en juego nuestra familia, nuestra tradición hidalga, los sentimientos fraternos de todo el pueblo argentino".

Dijo que "esta es la diferencia entre los fariseos del trabajo que a diario nos quieren vender su hipotecada vida proletaria y entre los imperialismos de la ultraderecha que nos quieren vender el tiempo convertido en dinero".

Se dirigió nuevamente a los jóvenes y manifestó: "Al recordar nuestra adolescencia de trabajadores recordamos que nos recubría la alpargata y la hambruna y nuestro alimento era el mate cocido y la galleta dura con que la oligarquía de siempre, trató a los trabajadores.

"Hoy vemos a nuestros jóvenes trabajadores o hijos de trabajadores —señaló Otero— entrar en las universidades o en las escuelas técnicas vestidos con ropa nueva y calzando zapatos" y advirtió que "deben cuidarse de quienes les calientan las orejas diciéndoles que los padres no los entendemos, pero gracias a los analfabetos de sus viejos padres, han logrado la educación de que hacen gala".

## Aceptó la propuesta el Sindicato de Prensa

### La Asociación de Periodistas hará hoy un paro de 24 horas en repudio de ese acuerdo laboral

**BUENOS AIRES,** 23 (Télam). — El Sindicato Argentino de Prensa informó que está dispuesto a aceptar la oferta empresarial —que ha mejorado la cláusula de garantía que se eleva hasta 1.620 pesos y a firmar el convenio laboral.

En un comunicado que suscribe Juan Carlos Cerro y Roberto Juárez, como secretarios adjunto y gremial, respectivamente, se expresa:

"En la reunión de la fecha en la comisión paritaria para la prensa escrita y radial la representación empresaria mejoró la oferta hecha el jueves último modificando los montos de la cláusula de garantía, que originalmente era de 800 pesos, estableciendo sumas que van desde 1.000 pesos para el aspirante, peón de infendencia y de expedición, hasta 1.620 pesos para el redactor y personal especializado de administración con cifras intermedias de la categoría.

"Estas son las sumas mínimas de aumento para aquellos trabajadores que estén igual o por encima de la nueva escala salarial, que es la ofertada el jueves últimos, y va desde 4.200 pesos a 6.800 pesos en las cuatro primeras categorías de los escalafones de redacción, administración, intendencia y expedición.

"La representación sindical delibera brevemente a solas y los compañeros de la Asociación de Periodistas manifestaron que, en principio, estaban de acuerdo con la oferta, pero que la trasladaban a la asamblea de esa entidad para la respuesta definitiva. Los paritarios del Sindicato Argentino de Prensa expresaron que la organización aceptaba la propuesta patronal y estaban dispuestos a firmar el convenio, máxime teniendo en cuenta que los empresarios admitieron que si su oferta, que calificaron de definitiva, no era aceptada, trasladaban la cuestión al Ministerio del Trabajo y en el aspecto salarial retiraban todo lo acordado hasta ahora, lo que significaría que debería laudar el ministerio en el aspecto salarios.

"La comisión administrativa del Sindicato Argentino de Prensa ratifica que no auspicia movimientos de ninguna naturaleza y que firma el convenio tal como está planteado, luego de considerar que el mismo beneficia a la mayoría del gremio, tanto en el aspecto salarial como en las condiciones generales de trabajo que han modificado sustancialmente la situación general de los trabajadores de prensa".

**Huelga acordada por los periodistas**

**BUENOS AIRES,** 23 (NA) — En una asamblea realizada esta noche por la Asociación de Periodistas de Buenos Aires, se acordó la realización de un paro de 24 horas a partir de las 6 de la mañana en actitud de repudio al convenio laboral aceptado por el Sindicato de Prensa, que sería firmado en las próximas horas.

Durante la asamblea, realizada en la Casa Radical, también se acordó realizar una concentración ante el edificio del Ministerio de Trabajo, a las 16 horas, en apoyo del petitorio presentado por los delegados paritarios de la asociación.

Según lo que trascendió, el convenio aceptado por el sindicato contiene mejoras que llevan la remuneración del redactor a 6.800 pesos mensuales, cifra que es considerada insuficiente por los representantes de la Asociación de Periodistas.

# Rodrigo postergó su informe a la Cámara

## Se reunirá el 27 con legisladores del Frente

**BUENOS AIRES, 23 (NA).**— Postergóse para el jueves 3 de julio la concurrencia del ministro Celestino Rodrigo al recinto de la Cámara de Diputados para informar sobre el "plan económico", cuya aplicación se inició el lunes 2 del mes en curso.

La cámara joven había precisado para la interpelación al titular de Economía la sesión de tablas del miércoles 25 del corriente.

Rodrigo hizo conocer hoy a Raúl Lastiri, presidente de Diputados, la necesidad de la postergación "en razón de la imperiosa necesidad de atender asuntos urgentes y de no haber concluido en su totalidad las deliberaciones a nivel de comisiones paritarias".

El anuncio a la prensa fue formulado por el jefe de la bancada "frentista" Ferdinando Pedrini, luego de una prolongada conferencia con Lastiri.

Anunció también que el ministro Rodrigo recibirá el viernes 27, a las 17, a los legisladores del sector oficialista. Esta reunión tendrá lugar en dependencias del Ministerio de Economía.

Explicó Pedrini que la postergación de la concurrencia de Rodrigo a la Cámara de Diputados respondía "a la necesidad del ministro de atender a una importante delegación de negociadores japoneses que se encuentra en Buenos Aires". Otra razón que invocó fue "que aún no han concluido las tratativas en las comisiones paritarias que deben resolver los incrementos salariales".

Reveló que la concurrencia de los diputados nacionales "frentistas" al Ministerio de Economía el viernes venidero, obedecía a que Rodrigo se propone "utilizar audiovisuales para explicar el nuevo plan económico".

En esferas parlamentarias se estimaba hoy que la postergación solicitada por Rodrigo para responder a la interpelación estuvo impelida por la "imperiosa necesidad de conversar previamente con los diputados del Frente Justicialista de Liberación".

La semana anterior cuando Pedrini informó a sus colegas de bancada que Rodrigo no pensaba concurrir al bloque y sí al recinto de la Cámara de Diputados, hubo generalizadas protestas y reclamos formales "para actuar con libertad de acción durante el debate".

Eduardo Farías —un legislador bonaerense que acaudilla a representantes de la rama política— llegó a manifestar publicamente: "Si Rodrigo no viene primero al bloque, que se atenga a las consecuencias".

El interés por evitar resquebrajaduras en el sector gubernamental determinó, en consecuencia, la postergación de la interpelación y la reunión de Rodrigo con los legisladores "frentistas". Se descuenta que en este encuentro varios diputados oficialistas expresaron su disconformidad con las medidas aplicadas por Rodrigo y que se produjeron hasta el momento en espectaculares incrementos de precios y tarifas.

### Temas que tratará mañana la Cámara

**BUENOS AIRES, 23 (NA).** — La transferencia para la semana entrante de la interpelación al ministro de Economía, no impediría que la Cámara de Diputados realice el miércoles 25 su habitual sesión de tablas.

La agenda de trabajo será determinada en la reunión que, mañana a partir de las 18, realizará la comisión de labor parlamentaria.

Puede anticiparse que en primer término se rendirá homenaje a la memoria del ex presidente de la Nación, José María Guido, recientemente fallecido.

Luego de un breve cuarto intermedio la cámara joven evocará al folklorista Andrés Chazarreta, y recordará el aniversario de la reforma universitaria de 1918.


Tome Arceli
DIGESTIVA • LAXANTE

## Del conflicto de los vendedores de combustibles

**Delegados de la Asociación de Estaciones de Servicios (AES), durante la espera que mantuvieron en la mañana de ayer para hablar con el secretario de Energía, Miguel Revestido, quien finalmente se negó a recibirlos. Mientras tanto, la Federación de Empresarios de Combustibles de la Provincia de Buenos Aires anunció hoy que no reanudrará sus compras a YPF hasta que no se solucionen problemas de ese sector.** (Radiofoto de NA).

# Raúl Alfonsín tuvo duros conceptos para la gestión económica

**BUENOS AIRES, 23 (NA).** — "El gobierno está en trance de consagrar un nuevo estatuto del coloniaje que retrotraerá al país a la década infame", dijo Raúl Alfonsín —líder del Movimiento de Renovación y Cambio— en un acto cumplido en la Sección 18 de la Capital Federal de la UCR.

Agregó que "la dignidad nacional está ofendida por el elogio presidencial y el pacto con los intereses multinacionales, extraños, en profundidad, al país", y comentó, más adelante, que "para esos intereses la convivencia es connivencia y si desde el gobierno se confunden los términos es porque también se ha cambiado liberación por dependencia".

Al hablar del plan económico, Alfonsín dijo que "el ministro Rodrigo es el ejecutor de un plan que llevará a la extranjerización de la economía" y añadió que "el endeudamiento externo, la desocupación, la caída del salario real y la quiebra de la empresa nacional, configuran un cuadro de extrema gravedad".

Todo esto es muy grave —reiteró— pero más grave todavía es lo que puede ocurrir con el entorno político. Nosotros sostenemos que el supuesto plan lleva riesgos, para las instituciones y de un grado mayor al soportado hasta ahora por vaciamiento y desequilibrio institucional notorio".

El dirigente político afirmó que "hoy hay millones de defraudados peronistas, radicales e integrantes de otras corrientes populares, que nos damos la mano en la solidaridad y espíritu de lucha para rescatar los programas de liberación nacional votados por el pueblo y alentados por sus dirigentes ausentes y presentes".

"A esos argentinos —enfatizó— no los arreglarán con "estampillas de pobres" para conformarlos en los mercados, porque tienen para defender algo más valioso que la circunstancia próxima y es el destino de la república con todos los atributos de dignidad, de justicia y de soberanía".

Alfonsín expresó, además, que "el radicalismo está fundamente unido ante la emergencia nacional y de todo mantendrán su dad a las bases de y realización nacional en la Hora del Pueblo".

Al finalizar su discurso, fonsín solicitó al gobierno ner presente que "el pueblo" y que lo tanto, no juegue el los de afuera, pare las de los agravios —porque de otra manera vez será más difícil nos".

# Emilio Massera se trasladó a Puerto Belgrano

**BUENOS AIRES, 23** lam). — El comandante ral de la Armada, almi Emilio Eduardo Massera, tió a las 18 con destino Base Naval de Puerto Be no desde el aeroparque Newbery".

El almirante Massera peccionará las instalacione la Prefectura Naval Arge na ubicadas en Bahía Bl e Ingeniero White, según formó en fuentes navales.

# Advertencia a estudiantes de la clase 1955

**BUENOS AIRES, 23** — El lunes próximo ven el plazo para los estudia de la clase 1955 que de acogerse al beneficio de rroga establecido en el art 17 de la Ley de Servicio tar según lo informó mando General del Ejérci

Dichos estudiantes deb presentar hasta ese día el tificado de estudios respe en el distrito militar de su micilio, donde deberá llena mismo tiempo, la solicitud rrespondiente.

# Nombróse a Melgarejo en los ferrocarriles

## Es titular de La Fraternidad. Asumió sus funciones

**BUENOS AIRES, 23 (Télam).** — Cesáreo Hugo Melgarejo, titular del gremio ferroviario de "La Fraternidad", asumió hoy la presidencia de la Empresa Ferrocarriles Argentinos, en remplazo de José Ramón Martín.

Melgarejo, de 54 años, se hizo cargo de sus nuevas funciones este mediodía, sin ningún tipo de ceremonia previa.

Con su designación, se convierte en el tercer dirigente sindical que asumió la titularidad de una empresa estatal. Hace dos semanas, el titular de Luz y Fuerza, Félix Pérez, se hizo cargo de la administración general de Agua y Energía Eléctrica de la Nación y desde 1973, Juan José Taccone se desempeña al frente de SEGBA.

Melgarejo nació el 3 de noviembre de 1920 en Victoria, provincia de Entre Ríos, y cursó estudios primarios y técnicos en las escuelas de Basavilbaso y Rosario del Tala, en su provincia natal.

Hasta 1955 fue miembro de la comisión directiva de la Fraternidad, en representación del Ferrocarril Belgrano, en 1964 y tras no actuar en el ámbito sindical durante 9 años, triunfó en las elecciones del gremio.

Durante su trayectoria gremial viajó a Paraguay (1968) y a México (1969), para participar de reuniones de dirigentes ferroviarios latinoamericanos.

Al conocerse su designación la Asociación del Personal de Dirección de los Ferrocarriles Argentinos dio a conocer una delaración, expresando que el nombrabiento de Melgarejo, "expresión genuina del movimiento ferroviario organizado, ha sido recibido con gran beneplácito".

"Quienes bregamos por la recuperación del sistema ferroviario —agrega— respaldaremos su gestión en esta difícil hora de responsabilidad para el compañero Fraternal".

Por su parte Melgarejo, al dirigir un mensaje al personal, dijo que "el hecho único y trascendente que el gobierno del pueblo haya confiado su dirección a un trabajador nos señala la responsabilidad del movimiento obrero que no debe ser expuesto a fracasos en el tiempo sin hechos positivos".

Puntualizó que "espera encontrar en el personal ferroviario la comprensión y el apoyo necesario frente al desafío que he asumido en horas decisivas para la empresa y el país".

"La empresa fue sistemáticamente atacada —dijo— por no admitir los intereses afectados el hecho trascendente y soberano de su nacionalización en 1948 y el universo que exhibe nos releva de señalar cuáles han sido los efectos de esos ataques".

Al referirse a los nuevos convenios laborales y a la decisión de entregar a los gremios la dirección de la empresa señaló que el personal ferroviario recobra adecuados niveles salariales y que es "nuestro propósito convertirlos de objetos en sujetos del proceso para iniciar juntos la reconstrucción del sistema y ponerlo al servicio de la liberación nacional".

## Se reunieron en un almuerzo los 3 comandantes

**BUENOS AIRES, 23. (NA).** — Los comandantes generales de las tres fuerzas armadas mantuvieron hoy una reunión en el Comando General del Ejército, donde participaron en un almuerzo.

El almirante Emilio Eduardo Massera y el brigadier Héctor Luis Fautario departieron con el teniente general Alberto Numa Laplane durante más de dos horas y nada se informó sobre temas considerados en ella.

# La fijación de precios máximos para 12 cortes de carne fue rechazado

**BUENOS AIRES, 23, (NA).** Representantes de entidades representativas de los carniceros minoristas metropolitanos y de otras zonas del país resolvieron hoy rechazar la resolución oficial que fija precios máximos para doce cortes de carne denominados "populares", porque entienden que de esa manera "se parcializa el consumo, marginando a un amplio sector de la población".

La decisión fue adoptada en una reunión realizada en la sede de la Asociación de Propietarios carniceros de la capital con la asistencia de representantes de la mencionada entidad y de la Confederación Argentina de Propietarios Carniceros, de la Federación de Carniceros de la Provincia de Buenos Aires, de la Asociación de Ferias Francas, Mercados y Afines, y de la Asociación Gremial Capitalina.

Tras un análisis de la resolución 2228, de la Secretaría de Comercio, resolvió lo siguiente:

"Rechazar la resolución 2228 porque al fijar precios máximos a los cortes mal llamados populares, liberando los cortes finos de la res, se parcializa el consumo marginando a un amplio sector de la población, con una medida que establece una irritante desigualdad entre los consumidores de mayores recursos y los que cuentan con menos poder adquisitivo".

"Que el carnicero se considera parte integrante de los sectores populares y que por ello aspira a que todos los cortes que componen la res estén al alcance del público consumidor sin diferenciar cortes para pobres y cortes para ricos".

También protestan porque "a pesar de las promesas formuladas por altos funcionarios del gobierno nacional, durante la semana pasada, por las cuales no se adoptarían nuevas medidas en la etapa que nos compete, sin rechazar la opinión de nuestras entidades, debemos expresar nuestro profundo desagrado por la sanción de tan inconsulta e impopular resolución".

Asimismo las entidades mencionadas, resolvieron convocar a una asamblea nacional de entidades representatias del gremio de carniceros de todo el país, a los efectos de adoptar las medidas que las entidades estimen convenientes".

## Se sancionó a judiciales a raíz de paros

**BUENOS AIRES, 23, (NA).** Personal de la Justicia del Trabajo que participó de los paros de los días 16, 17 y 18 del actual, fue sancionado por la Cámara de Apelaciones de ese fuero con un día de descuento en sus haberes.

Además, a los del día 17, impuso sanción de prevención y, a los del 18, sanción de apercibimiento, todo ello con arreglo a la resolución 244/75 de la Corte Suprema de Justicia de la Nación.

Asimismo, la Cámara expresa que el personal que se haya adherido a los movimientos de fuerza con posterioridad a las fechas indicadas queda sancionado progresivamente de acuerdo con la resolución de la Corte antes citada y con la graduación impuesta a los anteriores.

Finalmente ordena que, por Secretaría General, se confeccione lista de ese personal con notificación y constancia en sus respectivos legajos.

## Piden al presidente de Uganda por el escritor Hills

**El presidente Idi Amin, de Uganda, conversa con el teniente general sir Chados Blair, que entregó una carta de la reina Elizabeth II pidiendo merced p el escritor conferenciante inglés Dennis Hills, quien ha sido condenado a muete por un tribunal militar de Uganda por traición y críticas a Amin en un libro todavía no publicado. Amin dijo ayer que él ejecutará al escritor en un plazo de 10 días, a menos que el ministro de Relaciones Británico, James Callaghan, viaje a Uganda para discutir personalmente el problema.** (Radiofoto de UPI).

# Pagarán el 82% móvil a los jubilados docentes

## La nueva escala de sueldo para los maestros

**BUENOS AIRES, 23. (NA).** — En el acto de proclamación de las autoridades de la Unión Docente Argentinos — al que asistió el ministro Ivanissevich— su secretario general, Juan Jiménez Domínguez, anunció que, a partir del 11 de setiembre se pagará el 82 por ciento a los jubilados de ese sector. Además otras mejoras, como el otorgamiento de créditos personales, subsidio por familiares muertos y puesta en marcha del plan de viviendas y turismo, tendrán vigencia desde el mismo día.

Jiménez Domínguez anunció, además, la escala de sueldos que se está discutiendo en la paritaria correspondiente según la siguiente escala: maestro que recién se inicia, 422.400 pesos viejos —significaría un aumento del 103 por ciento, profesores entre un 70 y 90 por ciento según las horas de cátedras, preceptores, 113 por ciento de incremento, y directivos y jerarquizados del 71 al 81 por ciento.

Después de estos anuncios, Ivanissevich respaldó las actividades de este grupo gremial docente diciendo que "quienes han triunfado en defensa de la argentinidad, conmigo a la cabeza, si es necesario, van a alcanzar muchas cosas si saben mantenerse ordenados.

Solicitó a los candidatos triunfantes en el acto eleccionario del último sábado, que "sean ecuánimes y humildes, trabajando por todos, por quienes son argentinos y por quienes no lo son".

Poco después el ministro se refirió al concepto de "verticalidad" que impera en el Movimiento Justicialista diciendo que "muchos, equivocadamente, creen que es sumisión o subordinación. No es así —afirmó— porque la verticalidad nació en la tradición, se plasmó en la Constitución argentina, siguió en el Himno Nacional, en la bandera y hasta en la escarapela, para continuar haciéndose presente en la jerarquización, en los directores y maestros de esc las y llegar al pueblo que ej ce la libertad a través del to democrático".

## El canciller se reunirá hoy con diputados

**BUENOS AIRES, 23. (Télam).** — El ministro de Relaciones Exteriores y Culto, Alberto Vignes, será recibido mañana por la comisión de esa área de la Cámara de Diputados, según informó esta noche su presidente, José Luis Fernández Valoni.

Indicó que la visita se producirá a las 17, pero no anticipó los temas a tratarse durante la reunión.

## Quiniela de Mendoza

El Banco de Previsión Social dio a conocer el extracto de quiniela sorteado anoche por la Lotería de Mendoza:

| | | |
|---|---|---|
| 1º | Premio ..... | 586 |
| 2º | " ..... | 902 |
| 3º | " ..... | 212 |
| 4º | " ..... | 452 |
| 5º | " ..... | 891 |
| 6º | " ..... | 778 |
| 7º | " ..... | 506 |
| 8º | " ..... | 990 |
| 9º | " ..... | 459 |
| 10º | " ..... | 841 |
| 11º | " ..... | 140 |
| 12º | " ..... | 147 |
| 13º | " ..... | 721 |
| 14º | " ..... | 404 |
| 15º | " ..... | 079 |
| 16º | " ..... | 298 |
| 17º | " ..... | 617 |
| 18º | " ..... | 296 |
| 19º | " ..... | 690 |
| 20º | " ..... | 390 |


DOCTOR
Horacio Cuervo Zenie
OBESIDAD
Av. España 2678 Tel 250956
TURNOS: de 16 a 22 horas
23|4|F|55046|Pte.


## Tómbola

**MONTEVIDEO, 23. (NA).** — Números favorecidos en el sorteo de la Tómbola efectuado hoy:

| | |
|---|---|
| 097 | 539 |
| 441 | 054 |
| 854 | 132 |
| 265 | 932 |
| 125 | 508 |
| 663 | 364 |
| 128 | 978 |
| 501 | 660 |
| 468 | 084 |
| 801 | 414 |

## Mercado cambiario

**BUENOS AIRES, 23 (Télam).** — Las cotizaciones de divisas de los mercados financieros y comercial de cambios, fueron las siguientes:

| | Monedas | Compra | Venta | Comerc. |
|---|---|---|---|---|
| 1 | Libra esterlina .... | 68,13 | 68,45 | 59,05 |
| 1 | Dólar estadounidense | 30,00 | 30,09 | 26,00 |
| 100 | Fcos. franceses ..... | 749,40 | 754,66 | 650,39 |
| 100 | Liras italianas ..... | 4,77 | 4,82 | 4,15 |
| 100 | Pesetas Cta. "A" .... | 53,70 | 55,37 | |
| 100 | Pesetas Cta. "B" .... | 52,50 | 54,16 | 46,80 |
| 100 | Marcos alemanes .... | 1.278,00 | 1.284,84 | 1.108,88 |
| 100 | Marcos finlandeses | 847,50 | 853,05 | 737,11 |
| 100 | Florines holandeses . | 1.237,80 | 1.244,52 | 1.075,76 |
| 100 | Fcos. belgas Financ. . | 82,32 | 82,90 | |
| 100 | Fcos. belgas Convert. | 85,32 | 86,18 | 74,39 |
| 100 | Francos suizos ..... | 1.199,70 | 1.206,31 | 1.041,04 |
| 100 | Yens ..... | 10,18 | 10,24 | 8,84 |
| 1 | Dólar canadiense .... | 29,21 | 29,33 | 25,31 |
| 100 | Escudos portugueses . | 122,40 | 126,38 | 107,25 |
| 100 | Coronas danesas ... | 549,30 | 553,96 | 477,75 |
| 100 | Coronas noruegas ... | 609,90 | 614,74 | 530,14 |
| 100 | Coronas suecas ..... | 763,80 | 769,10 | 663,13 |


# S.U.T.E.

## Plenario General Extraordinario Sindicato Unido de Trabajadores de la Educación

**CONVOCA PARA EL 25/6/75 A LAS 16 HS. EN LA ASOCIACION MENDOCINA DE BOX**

A todos los TRABAJADORES DE LA EDUCACION de la Provincia en representación de un delegado por cada DIEZ AFILIADOS, o fracción no menor de CINCO, con poder firmado por sus representados y con mandato escrito sobre todos los puntos del Orden del Día.

**ORDEN DEL DIA**

1º) Informe de la Comisión Directiva del Sindicato Unido de Trabajadores de la Educación sobre lo actuado a nivel provincial.
2º) Entrevistas mantenidas a nivel oficial.
3º) Informe sobre las respuestas oficiales a los petitorios efectuados.
4º) Posición del S.U.T.E. frente a:
a) Las últimas definiciones oficiales nacionales y provinciales sobre los Trabajadores de la Educación y la Política Educativa. Resolución al respecto.
b) La carestía, la especulación y el desabastecimiento y formas de combatirlos. Resolución al respecto.
c) La situación salarial. Resolución al respecto.
ch) Integración a la CONFEDERACION GENERAL DEL TRABAJO. Resolución al respecto.
d) Reunión del 21/6/75 en Buenos Aires (Confederal). Resolución al respecto.

Carolina Peralta — Prosecretaria general
Arturo Marcos Garcetti — Secretario general

NORMA PIZZUTO DE DOMINGUEZ
Secretaria Gremial

**NOTA: Art. 69 de los Estatutos: "...En caso de situaciones comprometidas en el Capítulo Décimo Primero "De los conflictos" el Plenario Provincial Extraordinario podrá ser convocado con cuarenta y ocho horas (48 hs.) de antelación.**

24|6|F|71430|24|6



# ¡TENGALE FE AL PAIS!

**NOSOTROS LO ACOMPAÑAMOS, LE OFRECEMOS UN PRESTAMO SIN SORTEOS, SIN REAJUSTES, AL MAS BAJO INTERES SOBRE SALDOS DEUDORES PARA QUE COMPRE SIN RIESGOS SU:**

**AUTOMOVIL 0 KM. O USADO**
**CAMION-PICK-UP**
**de cualquier marca y modelo**

**PLAN 7 • EJEMPLOS**

| Préstamos | Integra cuota | Préstamo | Integrá cuota |
|---|---|---|---|
| 4.000.000 | 36.400 | 9.000.000 | 81.900 |
| 4.500.000 | 40.950 | 10.000.000 | 91.000 |
| 5.000.000 | 45.500 | 11.000.000 | 100.100 |
| 6.000.000 | 54.600 | 12.000.000 | 109.200 |
| 7.000.000 | 63.700 | 13.000.000 | 118.300 |
| 7.500.000 | 68.250 | 14.000.000 | 127.400 |
| 8.000.000 | 72.800 | 15.000.000 | 136.500 |

**INTERES 6% anual sobre saldos**

**VISITENOS Y CONFIRME NUESTRO OFRECIMIENTO**
**LO ESPERAMOS DE 10 A 18 Hs.**
**SABADOS DE 9 A 13 hs.**

**SUCURSAL MENDOZA: PASAJE SAN MARTIN — LOCAL 31 — PLANTA BAJA**
**CASA CENTRAL: MAIPU 231 — 1er. PISO — CAPITAL FEDERAL**

# ESTIMULO S.A.

De Ahorro y Prestamo para fines determinados Res. Sec. de Estado de Justicia de la Nación No. 1 C J 1992 1/10/69. Planes aprobados por Res. Sec. de Estado de Justicia de la Nación No. 1 C J 2742 — 26/12/68. Clas. Aseg. Todas las autorizadas por la Superintedencia de Seguros de la Nación.
El préstamo efectivo no podrá ascender a más del 75o/o del valor del bien que lo garantice.



# DIRECCION GENERAL DE RENTAS

## INFORMA:

Se está efectuando estimaciones de oficio (con los recargos y multas respectivas) a todos los contribuyentes de Impuesto a las Actividades Lucrativas que no hayan presentado las Declaraciones Juradas hasta 1973 ó 1974, según corresponda.

MINISTERIO DE HACIENDA
INTERVENCION FEDERAL EN MENDOZA



ASUNTOS DE FAMILIA
SEPARACION POR MUTUO ACUERDO
ALIMENTOS - TENENCIA - SUCESIONES
TRAMITES EN EL EXTERIOR
DOCUMENTACION LEGALIZADA
DRA. LETIZIA PARIEWSKI
LAVALLE 1362 - 4º P. DTO. 7
40-9703/2593 - BUENOS AIRES
9 DE JULIO 1551 - DTO. 5 - 5500
MENDOZA



★ NO DESPERDICIE NAFTA ! ★ afinamientos SAVELLI RIOJA 385 MENDOZA

## Chispazos

por IAN

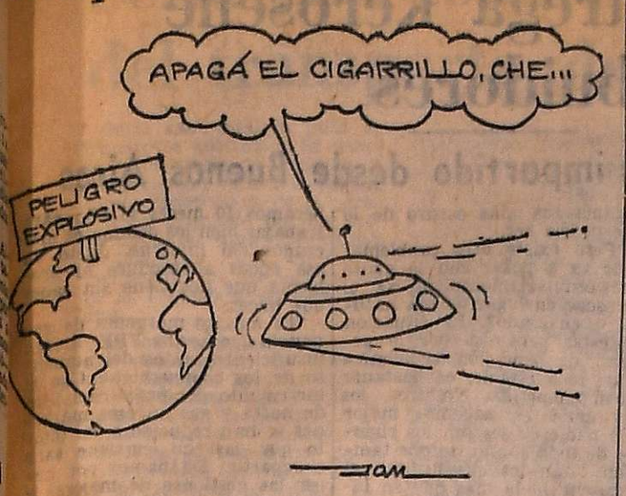


# Causó 160 muertos el frío en el Perú

## Congeláronse las aguas del Titicaca

**LIMA**, 23. (UPI) — Una inmensa ola de frío que azota la región andina y altiplana del Perú causó la muerte de 160 personas y ha congelado las aguas del lago Titicaca, dejando así de lado el mito de que las aguas nunca podrían quedar heladas, según informaciones conocidas hoy en esta capital.

Con respecto a la pérdida de vidas, informes periodísticos procedentes de la ciudad de Huancayo, 200 kilómetros al este de aquí, indican que el intenso frío viene afectando mayormente a niños y ancianos en las alturas andinas. Agregan que, por causa de enfermedades broncopulmonares, desde lo que va de este mes deberán de existir 160 personas, de acuerdo con datos proporcionados por los registros civiles de Huancayo y distritos circunvecanos.

Asimismo, se tiene conocimiento de que las bajas temperaturas han dado origen a una fuerte epidemia de gripe, aunque aún no ha sido emitido un informe oficial pertinente.

Sin embargo, se ha sugerido a las autoridades que consideren la posibilidad de retrasar el comienzo del dictado de clases en los colegios y los horarios de otras labores.

Por otro lado, informaciones procedentes de la ciudad de Puno, 850 kilómetros al sudeste de aquí, indican que gruesas capas de hielo aparecieron ayer en las orillas del lago Titicaca, el lago navegable más alto del mundo y que es compartido por Perú y Bolivia. Este hecho llamó poderosamente la atención de los pobladores de Puno, ciudad ubicada a las riberas del lago, ya que según la tradición incaica, las aguas nunca podrían congelarse.

Realmente, hasta ahora no se conocía que el intenso frío que habitualmente se siente en la zona del altiplano hubiera congelado las aguas del Titicaca, que tiene una superficie de 8.340 kilómetros cuadrados, una profundidad máxima de 304 metros y está a 3.850 metros sobre el nivel del mar.

Según el mismo informe, un control meteorológico particular registró una temperatura de 12 grados bajo cero durante la noche previa a que el lago amaneciera congelado.

## Basile informará en una comisión del Senado el 26

**BUENOS AIRES**, 23. (Télam). — El secretario de Estado de Vivienda y Urbanismo, Juan Carlos Basile, se reunirá el jueves 26 del corriente, a las 16, con los senadores que integran la comisión de Vivienda, presidida por el legislador radical Raúl Jorge Zarriello.

Basile informará durante la reunión sobre la política que en la materia está realizando el Poder Ejecutivo Nacional.

**Un parisino lee el diario "Le Quotidien", de París que publicó ayer cuatro páginas sobre el diario portugués "República" que ha sido advertido de ser dirigido por comunistas. "Le Quotidien" tomó la iniciativa de pedir a sus colegas portugueses que escribieran un número especial de "República" para ser editado en Francia.** (Radiofoto de UPI).

# Protestaron millares de socialistas en Portugal

## Se mostraron en contra de una dictadura

**LISBOA**, 23. (UPI) — Miles de socialistas y moderados, al frente de los cuales iban los periodistas del diario "República", realizaron esta noche una manifestación en las calles de esta capital al grito de: "Socialismo sí, dictadura, no".

Según la radio de Portugal, una marcha semejante en la ciudad septentrional de Oporto también atrajo mucha gente.

El desfile de Lisboa, que partió de la Plaza del Rossio, contó con unos 30.000 manifestantes que marcharon de 16 en fondo portando banderas rojas y anaranjadas por la avenida Da Liberdade.

La enseña roja de los socialistas tiene un puño cerrado como emblema y la bandera anaranjada corresponde al Partido Democrático, centro-izquierdista. Es la primera vez que los Demócratas Populares toman parte oficialmente en un acto público organizado por los socialistas.

Los manifestantes también exaltaron en sus consignas la independencia nacional.

La marcha se había convocado originalmente para mostrar apoyo a decisiones tomadas por los gobernantes militares del país, que se consideran favorable a los partidos políticos y a los moderados. El gobierno declaró que los partidos políticos seguirán funcionando sin obstáculos, pero al mismo tiempo señaló que el objetivo que persigue Portugal es establecer un estado socialista sin clases, en el que las organizaciones regionales "constituyan el embrión de un sistema experimental de democracia directa".

También se anunció que Portugal seguirá respetando las alianzas y compromisos que ha contraído, incluyendo su participación en la Organización del Tratado del Atlántico Norte (OTAN).

Varios de los principales líderes del país viajaron con destino a Mozambique, a fin de participar en las ceremonias que tendrán efecto en esa ex colonia portuguesa para proclamarla como república independiente.

Entre los que viajaron figuran el primer ministro, Vasco Goncalves; el ministro socialista sin cartera, Mario Soares; el jefe del Partido Comunista, Alvaro Cunhal y el jefe militar de Seguridad Nacional (COPCON), Otelo Saravia de Carvalho.

Con anterioridad, el Consejo Revolucionario de Gobierno se había reunido hoy para desmentir rumores, según los cuales Saravia de Carvalho estaba a punto de ser relevado de su puesto de jefe de la seguridad nacional.

En un breve comunicado, el consejo dijo que el título de Saravia de Carvalho había sido elevado de comandante adjunto a comandante de COPCON. Pero el comunicado reiteró que dicho cuerpo dependerá del jefe de Estado Mayor de las Fuerzas Armadas, el presidente Costa Gomes.

# La empresa Bunge y Born fue intervenida

## Investigan el pago de un rescate

**BUENOS AIRES**, 23 (NA). — El ministro de Economía, ingeniero Celestino Rodrigo, decidió la intervención contable y administrativa de la empresa Bunge y Born y adoptó igual medida con la fundación Bunge y Born.

Esa decisión está en relación con el rescate de 60 millones de dólares —la suma mayor en la historia de los rescates mundiales— pagada a terroristas urbanos por la liberación de los dirigentes Jorge y Juan Born.

En la resolución 62, dada a conocer hoy, asignó al Banco Central y a la Dirección General Impositiva la responsabilidad de determinar "si en la eventual ejecución de los hechos indicados, se han configurado infracciones sancionadas por las normas tributarias o cambiarias vigentes en el orden nacional".

En el único considerando de la medida se indica que "la gravedad de los hechos denunciados exige una amplia investigación".

A pesar de ello, la resolución no aclara si la intervención será llevada también a la empresas industriales y comerciales, dependientes de esa organización, como Molinos Río de la Plata, Grafa, Centenera, Alba y otras, que no dependen administrativamente de Bunge y Born, ni tampoco de la fundación.

## Se incendió un archivo oficial ayer en Lisboa

**LISBOA**, 23 (UPI). — Un incendio consumió hoy parcialmente los archivos fotográficos y cartográficos de índole militar, que eran tan temidos como arma de la policía secreta durante los días de la dictadura derechista.

Los bomberos que combatieron las llamas no pudieron decir de inmediato si el incendio, que tuvo efecto en el edificio de cuatro pisos de los archivos, fue accidental o deliberado.

Entre otras cosas, esos archivos contenían fotos de manifestantes que participaban en marchas y protestas.

Por otra parte, varios de los principales líderes portugueses se preparaban para viajar esta noche con destino a Mozambique, con el fin de participar en las ceremonias en que esa ex colonia portuguesa pasara a ser república independiente.

# CTERA cuestionó las elecciones de la UDA

## Ratificó públicamente el paro del 26

**BUENOS AIRES**, 23 (NA) — La mesa ejecutiva de la Confederación de Trabajadores de Educación (CTERA), anunció públicamente que el próximo jueves irán a la huelga los docentes de todo el país. En conferencia de prensa —realizada esta tarde —se cuestionaron además las elecciones realizadas por la Unión Docentes Argentinos (UDA) y se afirmó que "de la sola lectura de su convocatoria se deduce que sólo se constituyeron 12 mesas en todo el país".

Después de alegar, que "en ninguna parte —de la convocatoria— se menciona la exhibición de padrones", Alfredo Bravo —secretario gremial de la entidad— dijo que "de las cifras mencionadas a la prensa se desprende que de los supuestos 132.000 votantes, se obtiene un promedio de 11.000 para cada una de las 12 mesas con un ritmo de 1.100 electores por hora de 18 por minuto lo que representa un votante cada 3 segundos.

Añadió que "tal análisis demuestra lo irreal de las cifras, cuestión que no escapa a nadie que tenga una mínima práctica electoral" y afirmó que "al margen de las publicitadas controversias y de los arreglos que pudieran haberse concretado a último momento, el acto eleccionario es la culminación del proceso fraudulento que tiene su origen en el regalo de la personería gremial".

Bravo expresó, además, que "es inadmisible que el ministro de Trabajo, en la última reunión celebrada por la OIT en Ginebra, haya sostenido lo que en el orden interno no se cumple, es decir, "el respeto a la libre agremiación a través de la autodeterminación de los trabajadores".

Comentó que "la prueba está en la negación permanente, por parte de las autoridades competentes, a realizar un plebiscito solicitado por los docentes, que CTERA llevaría a cabo, mediante el pedido de 168.433 firmas, aunque faltan computar varias provincias".

En la misma reunión de prensa, Alfredo Bravo y Rebeca Bersflein —secretaria de prensa— hicieron públicas las reivindicaciones por las que se resolvió un paro de actividades para el jueves próximo en los establecimientos de enseñanza de todos los niveles y de todas las jurisdicciones del país.

La medida adoptada por el consejo confederal, que sesionó hasta ayer a la noche, tiende a lograr un salario mínimo de 550.000 y sus equivalencias con los demás cargos de los distintos niveles de la enseñanza y que, en ningún caso, podría ser inferior al 100% de aumento".

Se solicita, asimismo, la integración de una mesa paritaria con auténticos representantes de los docentes; estabilidad en los cargos sin prescindibilidades ni racionalizaciones futuras; el derecho a la libre agremiación —en el que se incluye el repudio por el descuento compulsivo a favor de la UDA— y la aplicación inmediata de la Ley Universitaria Nº 20.654 y su urgente reglamentación.

Se aludió, además, a "la actual política educativa antipopular que descarta la auténtica participación de los trabajadores de la educación y del pueblo todo en su elaboración".

CTERA —a través de sus dirigentes— se pronunció en contra de la "intención de anular la carrera docente —según surgió de la última reunión de ministros de Educación— y de la creación de un fondo compensador, que implica una nueva sustracción del 3% bruto en nuestros salarios, cuando se ha demostrado fenacientemente que con el 6% de descuento actual, se asegura el 82% móvil para los jubilados".

# Fue atacada a tiros una planta de Gas del Estado

## Detuvieron a seis extremistas en Santa Fe

**LA PLATA**, Bs. As., 23 (NA). — Varios individuos, que se desplazaban en dos automóviles atacaron a balazos el frente de la planta terminal del gasoducto de Pico Truncado, de la empresa Gas del Estado, y huyeron luego de sostener un corto e intenso tiroteo con el personal de guardia del establecimiento, según informó hoy la policía.

De acuerdo con la versión oficial, a la 1.15 de hoy dos vehículos se desplazaban lentamente por la ruta nacional número 3 en las proximidades del Cruce Gutiérrez —a unos 30 kilómetros al noroeste de aquí— y sus ocupantes efectuaron disparos contra la casilla de guardia, desde donde fue repelida la agresión.

El ataque duró sólo unos pocos minutos y los presuntos extremistas huyeron a gran velocidad en sus automóviles antes de que pudieran intervenir efectivos policiales del destacamento de Camioneros de Gutiérrez, ubicado a unos mil metros del lugar atacado.

A consecuencia de la agresión el puesto de guardia mostraba esta mañana una docena de impactos y la rotura de la mayor parte de su vidrios.

La planta terminal del gasoducto de Pico Truncado ya fue objeto, el año pasado, de un intento extremista, pero fracasó ante la resistencia policial, viéndose obligados los atacantes a huir antes de poder colocar una bomba.

En esa oportunidad, resultó herido un guerrillero de apellido Pastorino, quien, posteriormente, fue rescatado por sus compañeros cuando se encontraba detenido en el hospital de Gonnet.

### Procedimientos en Santa Fe

**SANTA FE**, 23 (NA).— Diversas detenciones practicó la policía provincial en esta capital en relación con recientes atentados terroristas contra funcionarios de la Universidad Nacional del Litoral y dirigentes de entidades vecinales, según se pudo establecer en fuentes responsables de los servicios de seguridad.

Entre los allanamientos practicados figura el de la calle Tacuarí, en el barrio residencial de Guadalupe, en el extremo norte de esta ciudad, donde se detuvo a Jorge Hernán Peralta, de 25 años José Daniel Tamaro, de 22, y a Miguel Augusto Pita, estudiantes, con domicilio legal en la provincia de Entre Ríos. Los tres eran integrantes de una célula de la organización autoproscripta.

En otros allanamientos, según trascendió, fueron incautadas armas de distinto calibre y hubo varios detenidos, que quedaron a disposición de la Policía Federal.

Por otra parte, en fuentes extraoficiales de la Policía provincial pudo saberse que fueron detenidos tres integrantes de una célula extremista sorprendidos en un control caminero cuando guiaban un vehículo robado.

Los detenidos son Rubén Bazán, de 17 años, estudiante, domiciliado en Agustín Alvarez 4440; René Guglione, de 28, mecánico dental, en Paraguay 726, y Teresa Elena González, de 19, empleada de comercio, en Entre Ríos 638, todos de la ciudad de Rosario.


DAVID RATTO 1946

EXCEPCIONAL!

Revista Gente destacó un enviado especial en la tierra que vio nacer a Gardel: Toulouse (Francia).

Fotografió su casa, la Iglesia donde fue bautizado. Y recogió testimonios exclusivos de quienes todavía recuerdan al ídolo.

Vivimos el drama de una escuelita santiagueña.

Las Tolosas, Santiago del Estero. Una escuela: la 132. Y una maestra argentina que es ejemplo de entereza frente a la adversidad.

Y más Gente excepcional:

Marina Magali: Una chica de 17 años que ya es estrella.

Espectáculo: Un show que trae datos y cifras.

Alergia: Qué es y cómo se la combate.

Príncipe: Carlos de Inglaterra, un playboy de sangre azul.

Barbieri: El "Gato", fotografiado durante todo un día.

Amor: Jorge Martínez y Marilina Ross, dos que se quieren.

Ya funciona la máquina anti-dolor.

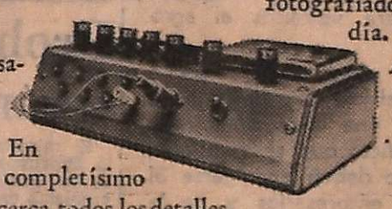

Un sensacional invento argentino. En Gente, un completísimo informe acerca todos los detalles.

En Salta, con Falú y Dávalos.

Los grandes del folklore. Recuerdos, anécdotas, sueños y proyectos. Juntos para usted los hombres que le pusieron letra y música a un país.

REVISTA GENTE Y LA ACTUALIDAD

De Editorial Atlántida para usted.



María Teresa Maturano de Cohen

ESCRIBANA TITULAR

Comunica al público su domicilio profesional: Bolsa de Comercio, 3º Piso - Local 326 - Teléf. 247445 - Edificio Hispano - Necochea 31 - 3º Piso - Tel. 218780. 24|6|F|71388|28|6



VACACIONES DE JULIO

CATARATAS IGUAZU

ARGENTINA - BRASIL - PARAGUAY

SALIDAS: 20 y 22 de Julio

$ 6.500 (Planes de Crédito)

TURISMO DENUR

(Leg. 0728 - Res. 0921)

Av. San Martín 1027 - Local 83 - Tel. 240853

18 6 F 70400 24 6



SOLICITADA

I SEMINARIO PROVINCIAL DE LA JUVENTUD DEMOCRATA DE MENDOZA

Ante la crisis nacional la Juventud Demócrata declara:

El reconocimiento pleno de los derechos inherentes a los hombres, el ejercicio de las garantías constitucionales y la feliz coexistencia de las Sociedades son las metas más preciadas de cualquier Organización Política.

La realidad económica social en que se debate el país, pone en peligro nuestras instituciones; y ante la gravedad de los hechos afirmamos:

La presencia de un Jefe de Estado paralelo que ensombrece la institución presidencial, la ausencia de una estabilidad gubernamental federalista, la pérdida del respeto a las instituciones, el abuso de las atribuciones estatales, la falta de idoneidad en los funcionarios, las desmedidas apetencias personales, la improvisación en el manejo de la Cosa Pública, el enfrentamiento de las facciones antagónicas del partido gobernante, el crecimiento alarmante de la guerrilla que azota a nuestro país, la monopolización generalizada de la prensa y la instrumentación de una política demagógica que concede aumentos artificiales de salarios cada vez con menor poder adquisitivo traen como consecuencia la injusticia social, el descontento popular y la angustia colectiva, cuyos efectos recaen sobre la totalidad de la comunidad Argentina.

La Varita Mágica del oficialismo ha chocado con la realidad económica que tiene sus leyes y no pueden ser modificadas con disposiciones arbitrarias. En el orden Industrial, la carencia de inversiones necesarias en Industrias de Base, afectadas por la negativa rentabilidad sólo acarrea el aniquilamiento de las fuentes de trabajo.

El hombre de campo es castigado constantemente por precios políticos arbitrarios fijados por el Gobierno, que desalientan la producción de su tierra y amenazan con su liquidación.

El deterioro constante del salario, hoy más que nunca insuficiente, ha convertido el ahorro en un hecho imposible. Es necesario entender que sin ahorro no hay inversión, sin inversión no hay crecimiento económico ni por ende aumento de la riqueza colectiva. Así todo se convierte en promesas que quedan en la sombra de lo imposible.

Sostenemos que debe existir una complementación armónica del capital y del trabajo, quienes no tienen por qué generar una división de la sociedad en sectores, debiendo estar su organización imbuida de un profundo sentido de solidaridad humana.

Los sucesivos cambios de timón en la política económica han impedido una planificación acertada generando el desorden en el Estado y el desconcierto en el pueblo.

Durante el transcurso del tiempo, se han ido tomando medidas precarias con el único fin de allegar recursos al Estado para superar su enorme déficit fiscal, el mayor que registra nuestra historia.

La emisión descontrolada de papel moneda ha llegado a límites insostenibles, ya que en mayo de 1973 el circulante era de un billón doscientos mil millones y en junio de 1975 supera los seis billones, o sea que en 24 meses de "Gobierno" se ha triplicado la emisión de 100 años.

La actual conducción se encontró con una deuda externa "heredada" que tras dos años de improvisaciones logró duplicarla. Pretender afirmar que este incremento se debe a la crisis mundial del petróleo es pretender abusar una vez más de la credulidad y buena fe del pueblo argentino, puesto que la importación de dicho producto es sólo del 10 % del consumido.

La fijación de precios políticos durante más de dos años ha causado el receso y la disminución de la producción generando el desabastecimiento de la población y la apertura del tan triste y recordado mercado negro, que ya una vez conoció nuestro país.

Es hora que el gobierno determine los límites entre el Estado y el Partido Gobernante, que elimine las actitudes demagógicas, disminuya la Burocracia Estatal, para que de esa forma se logre una eficiente administración de los recursos y pueda entonces el gobierno implementar una VERDADERA POLITICA DE JUSTICIA SOCIAL.

No pretendemos ser jueces y reconocemos nuestros errores, pero somos protagonistas de una época que exige renovación en las prácticas políticas para recuperar la fe del pueblo argentino. Los jóvenes demócratas aceptamos el presente; nos basamos en la obra constructiva del pasado para generar un futuro mejor donde cada cual deberá asumir su propia responsabilidad.

GODOY CRUZ (Mendoza), 22 de junio de 1975.

24|6|F|71449|24|6



SU DINERO NO PUEDE SALIR SEGUNDO.

EN FINANCIERA EXPRINTER BATE RECORDS.

Desde el momento en que su dinero ingresa en FINANCIERA EXPRINTER, se acabó el descanso.
Los mejores especialistas en la materia comienzan a trabajar en él, lo fortalecen, lo agilizan, consiguen que se multiplique en forma cronométrica y asombrosa.
Cuando Ud. lo va a retirar al vencerse el plazo de "entrenamiento"... su dinero es "otro".
Es mucho más "interesante" que antes, por las NUEVAS TASAS DE INTERES

Nadie entrena a sus pesos como Financiera Exprinter.
Venga y asesórese.

COMPAÑIA FINANCIERA Exprinter S.A.

Autorizada por ley 20.574
SAN MARTIN 176 — Buenos Aires
Tel. 30-4160/33-9828/34-5721/33-057

# LOS ANDES

Fundado el 20 de Octubre de 1882 por el Dr. Adolfo Calle

Directoras:
Carmen Usandivaras de Calle
Elcira Videla de Schiappa de Azevedo

MENDOZA, MARTES 24 DE JUNIO DE 1975


## Potrerillos: proyecto que se desactualiza

Las acuciantes necesidades planteadas por el déficit energético en relación con la creciente demanda nacional y los planes de desarrollo económico, constituyen en estos momentos una de las más visibles preocupaciones argentinas. Importantes temas de la realidad socio-económica nacional giran en torno a esta problemática y es real que en gran medida el estancamiento en que se encuentran diversos sectores de la producción básica regional responde a la falta de adecuada infraestructura energética y de riego que permita incrementar la producción, crear fuentes de trabajo, impulsar el proceso de industrialización y establecer niveles de progreso general que borren los vacíos de la desintegración, la incomunicación y el atraso.

En este cuadro de requerimientos Mendoza tiene concretos reclamos que formular. Anuncios gubernamentales son coincidentes en señalar la decisión de acelerar programas de obras en ejecución y proyectadas para superar el déficit energético. No figura sin embargo entre las grandes obras publicitadas para las etapas inmediatas la construcción de la presa de Potrerillos, considerada desde hace varias décadas como una de las piezas claves para el desarrollo económico y de transformación de nuestra provincia. El proyecto de esta obra tuvo actualidad no hace muchos meses cuando, en ocasión de una visita a Mendoza, el secretario de Energía de la Nación expresó que aún no se había fijado fecha para el llamado a licitación, prometiendo que ello se haría cuando se contara con recursos. El proyecto fue sometido así de hecho a un estado de congelamiento, no obstante que, en principio, se había anticipado la realización de ese acto administrativo para el año en curso. Así lo entendían las autoridades de la ex intervención federal en la provincia, que incluían este proyecto entre los más importantes vinculados a un plan de diversificación y expansión de la economía mendocina.

Quizá sea conveniente recordar que la presa de Potrerillos, que formará un lago de 11.900 hectáreas, producirá energía hidráulica en proporción similar a 140.000 toneladas de petróleo por año por un valor actualizado de 400 millones de dólares aproximadamente. Esta producción surgirá de una capacidad de generación de 182.000 kw. Este dato tiene suma importancia en relación con la situación creada en el país y el mundo por el alto costo del petróleo.

Precisamente un informe reciente de un asesor de la Secretaría de Energía y secretario coordinador del Comité Permanente para el Uso Racional de Combustibles, señala que el 89 por ciento de la energía consumida en la Argentina es aportada por el petróleo y el gas mientras que la hidroelectricidad solo ha participado en pequeña medida, lo que evidencia un consumo no racional de la energía caracterizado por el uso más intenso de los recursos no renovables y más escasos. Se entiende así que una oferta racional implica el desarrollo de los recursos renovables, como la hidroelectricidad.

De ahí que los países con visión de futuro den impulso a los proyectos de desarrollo energético nuclear mientras aplican las más avanzadas tecnologías para lograr el mejor aprovechamiento de los recursos hídricos como fuentes productoras de energía.

La provincia de Mendoza constituye una de las más grandes reservas mineras del país y se tienen fundadas esperanzas que en un futuro no lejano se convierta en un poderoso centro de actividad petroquímica, microsiderúrgica, electrosiderúrgica y de industrias de transformación. Su propio potencial agrícola, frutícola, vitivinícola, olivícola y forestal, está requiriendo acceso a una etapa de racionalización e integración que permita la obtención de costos y niveles de producción y precios compatibles con los valores del mercado internacional. El motor de todo ese programa de diversificación y crecimiento, que tiene indudables implicaciones sociales por otra parte, exige energía eléctrica abundante y barata. Y en relación con estos planes se impone asimismo una política de regadío que facilite la regulación y mejor utilización de los caudales para volcarlos al agro sediento.

Podrían ofrecerse muchas otras razones para insistir en la necesidad de que el proyecto de la presa de Potrerillos pase a ocupar una línea actualizada respecto de las decisiones políticas que se requieren para concretar la obra. De ello deben encargarse el gobierno local y los sectores empresarios y de la producción que solo piden condiciones e infraestructura para volcar una capacidad de trabajo que constituye la única garantía cierta de progreso y bienestar.

Acto realizado en la central obrera en la que se implementó la política a aplicar durante la campaña.

## Gobierno y CGT controlarán el agio y la especulación

Ayer, en horas de la noche, se realizó en la sede de la CGT., una reunión en la que se dieron los primeros pasos para implementar una campaña contra el desabastecimiento, el agio y la especulación en la que están empeñados el gobierno de la intervención y la central obrera, a través de las organizaciones gremiales adheridas.

La reunión contó con la presencia del secretario de Industria, Comercio y Minería, doctor Nicolás Becerra; el secretario general de la CGT., señor Carlos A. Mendoza; el director de Comercio, señor Omar Franchil Jenón y el presidente de la comisión contra el desabastecimiento, el agio y la especulación, señor Mario Pacheco del gremio de gastronómicos.

También se encontraban presentes los futuros auxiliares de los inspectores de la Dirección de Comercio y de las municipalidades que son representantes de los sindicatos.

En primer lugar el señor Mendoza leyó el decreto de la intervención por el cual se faculta a los delegados gremiales a actuar como auxiliares de los inspectores. Seguidamente se insistió en la necesidad de instrumentar la política de acción.

Al efecto se puso a consideración de los participantes de la reunión la posibilidad de realizar un curso de capacitación "puesto que no es posible que quien vaya a actuar como auxiliar de los inspectores —dijo el señor Mendoza— no tenga los conocimientos básicos de como debe hacerse un procedimiento de inspección".

El delegado regional de la central obrera también aclaró que el objetivo de esta campaña contra el desabastecimiento, el agio y la especulación era "defender el salario y los ingresos de los trabajadores. No es posible —agregó— que los aumentos conseguidos en las comisiones paritarias sean perdidos a manos de los inescrupulosos que lucran con las necesidades del pueblo.

"Por eso esta campaña que hoy comenzaremos a implementar y de allí la necesidad de un trabajo serio y responsable de todos los que estamos aquí reunidos. La comisión encargada de dirigir esta acción de los trabajadores y el gobierno estará presidida por el señor Mario E. Pacheco, del gremio de gastronómicos y controlada por el secretariado de la CGT.

"Sus labores principales serán, además del curso de capacitación para los auxiliares de los inspectores, la difusión de la campaña y sus objetivos, la concientización del pueblo y a evaluación de los resultados que se vayan obteniendo a medida que los procedimientos se vayan realizando".

## Ejercerán las comunas tareas de contralor

### Aumentaron el monto de las multas

La Intervención Federal dispuso por decreto Nº 496, que el Departamento Ejecutivo de las Municipalidades de la Provincia podrán actuar en el ámbito de los respectivos departamentos como órgano de vigilancia, fiscalización, verificación control y sustanciación de sumarios relativos a la Ley Nacional de Abastecimiento.

Todo ello se hará —dice— de conformidad con las normas que dicte la autoridad provincial de aplicación y sin perjuicio de las facultades acordadas a ésta, a cuyo efecto podrán ejercer todas las atribuciones que los decretos provinciales 3177-74 y 1175-74 han conferido a la Dirección de Comercio.

La norma legal dice que además las municipalidades podrán optar por no instruir los sumarios administrativos relativos a la Ley Nacional 20.680 (de abastecimiento) en cuyo caso las actas de infracción que labren deberán indicar que la autoridad ante la cual el presunto infractor deberá presentar su defensa, es la Dirección de Comercio, a la que tendrán que remitir las actuaciones. Si las comunas optan por instruir sumario, deberán comunicarlo a aquel organismo adjuntando una relación circunstanciada de los hechos y conductas que los motiven y las medidas tomadas.

También se modificó el monto de las multas a aplicarse por ese motivo, las que podrán oscilar entre $ 200 y $ 100.000.

## Precios para la merluza, la carne y el azúcar se fijaron

Por resolución 232 del Ministerio de Economía de la Provincia se fijaron precios máximos a tres productos básicos de la canasta familiar, tales como la del filet de merluza, carnes vacunas y azúcar.

**Filet de merluza.** — En el rubro pescado el filet de merluza suelto estirado se venderá en mostrador a $ 20,50 y a domicilio $ 22,50 el kilogramo.

El mismo producto, en paquetes, a $ 21,50 y 23,50, respectivamente.

**Carne vacuna** — La carne vacuna se venderá el kilo, de novillo y vaca, respectivamente, a los siguientes precios: grasa $ 1,70 y 1,70; huesos, a $ 1,70 y $ 1,70; carnes comunes económicas (cogote, falda y punta estomaguillo $ 8,00 y $ 7,00; osobuco $ 13,50 y 11,00; otras carnes comunes sin hueso (azotillo, pecho y aguja) $ 18,50 y 15,50; carnaza común de primera $ 21,50 y $ 19,00; asados (entraña de pecho, costillas, punta de vacío, carnaza de pecho, punta de espalda, vacío, costilla arqueadas, entraña, matambre) $ 24,00 y $ 20,00; carnaza de lomo (descarne de costeletas de segunda) $ 28,50 y 24,50; marotilla, $ 28,50 y 24,50; costeletas de primera (anchas y angostas hasta la octava costilla $ 31,50 y $ 27,50; paleta y palomita de paleta $ 35,00 y $ 30,00; carnaza de cola $ 35,00 y $ 30,00; carnes de segunda (bola de lomo y nalga) $ 35,00 y $ 30,00; carnes de primera (peceto, palomita, cuadril y punta de pierna $ 42,00 y $ 36,00; filet o lomo $ 48,00 y $ 42,00.

**Azúcar**

El azúcar a) sobre vagón Mendoza a fraccionadores, mayoristas, industriales o cualquier otro comprador al por mayor en bolsas de 50 kilos, refinado $ 13,55; primera calidad común tipo A $ 13,05; segunda calidad $ 12,55 el kilo.

b) Mayorista a minorista, en bolsas de 50 kilos $ 14,10; $ 13,58 y $ 13,06; c) Fraccionada a mayoristas o supermercados puesta en local del comprador, en paquete de 1 kilogramo $ 15,85; 15,35 y 14,85; d) De mayoristas a minorista, puesta en local del comprador, en paquetes de 1 kilo $ 16,15; $ 15,65 y 15,15; e) Al público, en paquete de 1 kilogramo pesos 17,05; 16,55 y $ 16,05, respectivamente.

## Problemas vitivinícolas serán considerados hoy

El ministro de Economía de la Provincia, doctor Roberto Mosso Furlotti, informó a los cronistas destacados en la Casa de Gobierno que hoy se realizarán importantes reuniones, tendientes a fijar la posición que sostendrá la Provincia de Mendoza en la reunión que se realizará mañana en Buenos Aires para tratar problemas vinculados a la vitivinicultura, y que ha sido convocada por la Secretaría de Comercio de la Nación.

Expresó que en la mañana, los representantes del ministerio se reunirán con integrantes de la Comisión Vitivinícola y que en la tarde lo harán con los técnicos del I.N.V., de Giol y de la comisión de referencia, con el fin de considerar principalmente el precio del vino de traslado de la última cosecha, y la fecha de salida del producto.

Dijo que la fijación de un precio tentativo para el vino de traslado constituye un problema de solución un tanto complicada, debido —señaló— a que hay distintos tipos de vinos, y a que no se ha establecido aún para las uvas mezclas un precio definitivo. Explicó que esa carencia dificulta el estudio de los costos para los vinos elaborados con uvas mezclas, pero que será suplida con los datos que actualmente están a estudio del ministerio. Señaló que en lo referente a vinos finos se puede hablar de costos con mayor precisión, y que las cifras que propondrá Mendoza en la reunión de mañana en Buenos Aires surgirán de las reuniones que se efectúen hoy con los organismos especializados.

En lo referente a la fecha de salida de los vinos, indicó que, si bien algunos sectores son partidarios de fijarla para el 1º de agosto, el ministerio a su cargo no se ha formado aún una opinión definitiva, y que la cuestión se halla en estudio.

**Nuevo prorrateo**

Otro de los temas que serán discutidos en Buenos Aires —dijo— es el régimen de disponibilidad del vino de traslado. Expresó que, al respecto, el gobierno ya ha señalado la necesidad de aprobar un nuevo prorrateo para la cosecha de 1975. "Si el vino fuera liberado el 1º de agosto —apuntó— evidentemente se produciría un deterioro del precio del producto por traslado, y eso sería gravísimo para los intereses de Mendoza, desde el momento que, a mayor precio del vino de traslado, mayor ingreso para la Provincia". Consideró que un nuevo prorrateo contribuiría a solucionar ese problema, y que lo que habrá de resolverse ahora es la forma de implementar un sistema que sea más eficaz que el anterior.

## Impuesto a la propiedad: aumentos del 4 al 25 o/oo

La Intervención Federal dispuso por decreto, modificar a partir del 1º de enero de 1975, la escala de avalúos de las propiedades urbanas y rurales.

El estudio de este tema fue realizado por la administración del ex interventor federal, doctor Antonio Francisco Cafiero, en base a los datos aportados por el censo realizado el año pasado. El impuesto inmobiliario será pagado, en consecuencia, de acuerdo a la escala que publicamos más abajo.

Los incrementos, según esa escala de valores, oscilan entre el 4 por mil y el 25 por mil.

| | | | | |
|---|---|---|---|---|
| Hasta un avalúo de ..... | $ 60.000,— | | | 4 o/oo |
| Desde un avalúo de ..... | $ 60.001,— | a | $ 90.000,— | 5 o/oo |
| " " " " ..... | $ 90.001,— | a | $ 135.000,— | 6 o/oo |
| " " " " ..... | $ 135.001,— | a | $ 200.000,— | 7 o/oo |
| " " " " ..... | $ 200.001,— | a | $ 270.000,— | 8 o/oo |
| " " " " ..... | $ 270.001,— | a | $ 350.000,— | 9 o/oo |
| " " " " ..... | $ 350.001,— | a | $ 450.000,— | 10 o/oo |
| " " " " ..... | $ 450.001,— | a | $ 600.000,— | 11 o/oo |
| " " " " ..... | $ 600.001,— | a | $ 800.000,— | 13 o/oo |
| " " " " ..... | $ 800.001,— | a | $ 1.000.000,— | 15 o/oo |
| " " " " ..... | $ 1.000.001,— | a | $ 1.200.000,— | 17 o/oo |
| " " " " ..... | $ 1.200.001,— | a | $ 1.500.000,— | 19 o/oo |
| " " " " ..... | $ 1.500.001,— | a | $ 2.000.000,— | 21 o/oo |
| " " " " ..... | $ 2.000.001,— | a | $ 2.500.000,— | 23 o/oo |
| " " " " ..... | $ 2.500.001,— | | en adelante | 25 o/oo |

También se revalorizan —según el decreto de la intervención— a partir del 1º de enero del corriente año, las propiedades urbanas y rurales existentes en el ámbito provincial.

A ese efecto, los avalúos fiscales para el impuesto inmobiliario vigente al 31 de diciembre de 1974 deben multiplicarse, según su ubicación por departamento y características de la propiedad, por los coeficientes de revalorización que se indican en el cuadro anexo, según se trate de propiedades urbanas (baldío o edificado) y rural.

| Ubicación de propiedad | Urbano: Baldío | Urbano: Edificado | Rural |
|---|---|---|---|
| GODOY CRUZ | 3,00 | 2,00 | 2,00 |
| LUJAN | 3,00 | 2,00 | 1,80 |
| GENERAL ALVEAR | 2,80 | 1,90 | 2,50 |
| SANTA ROSA | 2,80 | 1,90 | 1,70 |
| JUNIN | 2,60 | 1,85 | 1,50 |
| LAVALLE | 2,50 | 1,80 | 1,60 |
| SAN RAFAEL | 2,50 | 1,80 | 1,70 |
| TUNUYAN | 2,20 | 1,70 | 1,50 |
| SAN MARTIN | 2,20 | 1,70 | 1,50 |
| MAIPU | 2,20 | 1,70 | 1,60 |
| LAS HERAS | 2,20 | 1,70 | 2,10 |
| RIVADAVIA | 2,00 | 1,65 | 1,50 |
| CAPITAL | 1,90 | 1,60 | 2,00 |
| GUAYMALLEN | 1,90 | 1,60 | 1,70 |
| TUPUNGATO | 1,90 | 1,60 | 1,70 |
| LA PAZ | 1,80 | 1,60 | 1,50 |
| MALARGUE | 1,60 | 1,55 | 1,00 |
| SAN CARLOS | 1,50 | 1,50 | 1,80 |

# YPF no entrega kerosene a los distribuidores

### La orden se habría impartido desde Buenos Aires

Los distribuidores de kerosene del Gran Mendoza están alarmados. Desde el jueves de la semana pasada YPF no les entrega el producto. La expectativa ha ido creciendo con el correr de los días y nadie ha podido dar una respuesta satisfactoria. Algunos explican que la medida obedece a que, para evitar abusos, el Ministerio de Bienestar Social se encargará de la distribución del combustible, a través de las unidades básicas; otros, dicen que lo que pasa es que no hay kerosene. Lo cierto y positivo es que quien tendría que dar la respuesta oficial, la Divisional Mendoza de YPF, alega haber recibido órdenes de Buenos Aires de no entregar el producto.

Mientras tanto las existencias de kerosene en el mercado se van agotando y no había por lo menos hasta ayer en la tarde, posibilidades de que el problema se solucionara.

**Visita de distribuidores**

El problema de la no entrega del kerosene por parte de YPF tomó estado público ayer cuando uno de los distribuidores informaba a su clientela a través de un aviso publicado en los diarios, que no repartía el combustible debido a las razones ya invocadas. Por la tarde, un grupo de distribuidores del Gran Mendoza visitó LOS ANDES para dar detalles de la situación.

"Desde el jueves pasado YPF no entrega kerosene. Nos han dicho en la Divisional Mendoza de YPF que el problema se produjo a raíz de una comunicación de Buenos Aires en la que se les ordenó no entregar el combustible. Pero —dijeron los distribuidores— esto lo conocemos por boca de empleados de la empresa estatal ya que ésta no ha dado ninguna comunicación oficial.

"Habitualmente el kerosene llega al público consumidor a través de nosotros que retiramos el producto de YPF. Nosotros estamos autorizados para hacerlo y tenemos, además de los contratos y convenios que nos imponen una serie de obligaciones, toda una estructura montada para la distribución. Como se comprenderá esa estructura (camiones, depósitos, hombres, personal, etc.) en este momento está ociosa por la falta del producto.

"La expectativa ha ido creciendo y hasta el momento no vemos que la cosa vaya a solucionarse inmediatamente porque no hay indicios de qué es lo que pasa realmente. Dicen que el Ministerio de Bienestar Social se hará cargo de la distribución. Nosotros creemos que el organismo no está en condiciones de afrontar tal problema puesto que carece de los medios técnicos necesarios para hacerlo. Los distribuidores tenemos esos medios porque hace muchos años que venimos trabajando en esto y no es posible que de buenas a primeras nos quiten nuestra fuente de trabajo, que a su vez da ingresos a unas 70 familias en el Gran Mendoza, porque sus cabezas trabajan como empleados de los distribuidores.

"También se alega que no hay kerosene. Esto no lo podemos determinar sin que YPF dé su palabra oficial. Entoces ¿cuál es la verdadera causa de este inconveniente?. Nadie la sabe y ello contribuye a que el panorama sea más oscuro de lo que podría ser.

"Pero existe otro problema: ¿qué va a pasar con la gente que ordinariamente utiliza el kerosene en lugar de gas natural o envasado?. La situación de estas personas, por lo general de condición económica muy poco estable, es bastante comprometida. Nosotros, los distribuidores, sabemos mejor que nadie cuáles son los clientes de todo el año, porque también están los que utilizan el kerosene nada más que en invierno para las estufas y calefactores. Es decir, el problema es bastante grave. Nosotros esperamos 10 meses al año trabajar bien los dos meses crudos del invierno. En esa época se produce el problema que nos tiene sin qué hacer.

"Es más, los márgenes de ganancia que nos da YPF son insuficientes antes del aumento de los combustibles. El incremento del precio de nafta y gas oil hace que nos hayan reducido a tal punto que casi no convenga a repartir. Estábamos por hacer las gestiones de marcha pero nos cortan la entrega. La situación es difícil y muy complejo".

**En San Rafael**

SAN RAFAEL. — Los distribuidores de kerosene, en vista de la grave situación planteada a esta corresponsalía que les afecta en su trabajo diario, y a la población de San Rafael en general, ante la suspensión de las entregas del combustible por parte de YPF, el respectivo distribuidor de YPF de la región.

Integraban la delegación los ocho distribuidores, con una clientela directa de unas 500 familias, a cuyos afectados debe sumar —dijeron— otros muchos cientos de personas que concurren a los puestos de venta de ese combustible.

Explicaron que se ha suprimido el kerosene de la venta de combustibles, y se trata de un elemento que lo utilizan millas de condición humilde para calefacción de viviendas o para el uso de cocina, que tiene una aplicación muy dentro del comercio y la industria, y por lo tanto el tiro de la venta, traerá aparejados graves problemas.

En el caso particular del grupo visitante, habían dicho que es la ocupación a la que vienen ejerciendo desde hace varios años, con una inversión que les ha costado a cada de unas 500 familias por distribuidor, y un capital de inversión diez millones de pesos por camiones, cada uno. A toda esta estructura no pueden darle ninguna aplicación. Complementando el reclamo, refirieron que muchas familias de la campaña poseen heladeras a kerosene que también se verán perjudicadas.

Informaron que se van a dirigir a las autoridades provinciales al comisionado de San Rafael, Chafi Félix para que interceda ante YPF en la solución del problema que plantea a la población de San Rafael y en forma directa a los que los priva de su fuente de trabajo.

## Vino Turista: desde ayer a $ 12 la botella

Desde ayer, rigen nuevos precios de venta al público para el vino turista, en comedores y similares, así como en negocios minoristas.

Para botellas de 700 centímetros cúbicos, el valor será de $ 12,00 por unidad, dejándose subsistentes las demás disposiciones complementarias referidas a otros aspectos de la comercialización.

Las infracciones serán sancionadas con las medidas previstas en la Ley de Abastecimiento.

**Declaraciones.** — El ministro de Economía de la Provincia, doctor Roberto Mosso Furlotti, fue entrevistado ayer por los periodistas acreditados en Casa de Gobierno, con relación a los posibles aumentos a otorgarse para el vino común.

Respondió que no podía hasta ese momento dar opinión, ya que el tema iba a ser debatido por la Comisión Asesora Vitivinícola y el Instituto Nacional de Vitivinicultura. Indicó que en su viaje a la Capital Federal llevará un criterio uniforme, según suria de los distintos análisis que se formulen sobre el particular.

## Aumentos del 100o/o se acordó a taxímetros

### Dan plazo para adecuar los relo

Se conoció ayer el texto del decreto 494 de la Intervención Federal, emitido a través del Ministerio de Obras y Servicios Públicos, por el que se acuerdan nuevos aumentos en los precios de servicios que prestan los taximetros en todo el ámbito provincial.

Las tarifas tienen vigencia desde el 21 del corriente, a pesar de que la disposición oficial recién se emitió ayer por intermedio de la Dirección de Difusión.

Los aumentos alcanzan al 100 por ciento sobre los valores que se venían cobrando actualmente.

Los automóviles de alquiler que prestan servicios en el área de Mendoza, percibirán $ 7,60 por bajada de bandera, cada 200 metros de recorrido $ 0,60 e igual suma por cada minuto de espera.

Se aclara que como la mayoría de los vehículos tienen ajustados sus relojes a las tarifas anteriores: bajada de bandera $ 3,80; cada 200 metros de recorrido $ 0,30 el monto por minutos de espera se los autoriza a cobrar el 100% de recargo sobre lo que marca el reloj al momento de concluir el viaje, es decir el valor se multiplica por dos.

Desde la misma fecha se autorizó para las ciudades de San Rafael, General Alvear, San Martín, Luján y Maipú, la siguiente escala: bajada de bandera $ 10,00; igual suma por cada minuto de espera y por cada 130 metros de recorrido $ 1,00. En el resto de las localidades de departamentos con zonas urbanizadas donde se aplica este servicio, la tarifa será convencional, debiendo pactarse antes de iniciar el viaje. Igualmente ocurrirá para los viajes pactados para casamientos y acompañamientos a cualquier departamento.

Fuera del radio fijado, se abonará en todos los casos un 20 por ciento sobre lo que marque la tarjeta; desde la 1 a.m. hasta las 6 de la mañana el aumento será del 20%, tomándose como base la hora de iniciación del viaje.

Cada bulto o valija que pueda considerarse como de mano o portafolios, pagará $ 1,00, y se adicionará también a la tarifa establecida el valor de entrada a lugares reservados.

Se otorga plazo a los propietarios de vehículos de alquiler hasta el 30 del corriente mes para que adecuen los relojes.

## Entre el 50 y el 100o/o aumentaron las patentes

### Vehículos anteriores a 1957 no pagan

| Modelos | 1 Hasta 800 Kgs. | 2 De 801 Kg. a 1000 Kg. | 3 De 1.001 Kg. a 1.200 Kg. | 4 De 1.201 Kg. a 1.400 Kg. | 5 De 1.401 Kg. a 1.600 Kg. | 6 De más de 1.601 Kg. |
|---|---|---|---|---|---|---|
| 1975 | 948 | 1.344 | 1.854 | 2.250 | 2.712 | 3.194 |
| 1974 | 852 | 1.210 | 1.670 | 2.026 | 2.438 | 2.875 |
| 1973 | 768 | 1.089 | 1.503 | 1.823 | 2.194 | 2.588 |
| 1972 | 690 | 980 | 1.353 | 1.641 | 1.975 | 2.329 |
| 1971 | 624 | 882 | 1.217 | 1.476 | 1.777 | 2.096 |
| 1970 | 558 | 794 | 1.096 | 1.329 | 1.620 | 1.886 |
| 1969 | 504 | 714 | 986 | 1.196 | 1.440 | 1.698 |
| 1968 | 450 | 643 | 888 | 1.077 | 1.296 | 1.528 |
| 1967 | 408 | 579 | 799 | 969 | 1.166 | 1.375 |
| 1966 | 366 | 521 | 719 | 872 | 1.049 | 1.238 |
| 1965/64 | 190 | 246 | 335 | 450 | 628 | 780 |
| 1963/61 | 159 | 205 | 277 | 374 | 524 | 650 |
| 1960/59 | 126 | 164 | 221 | 299 | 419 | 520 |
| 1958/57 | 110 | 143 | 195 | 261 | 367 | 455 |

| Modelos | 1 Hasta 4000 Kg. | 2 De 4001 Kg. a 8000 Kg. | 3 De 8001 Kg. a 12.000 Kg. | 4 De 12.001 Kg. a 16.000 Kg. | 5 De 16.001 Kg. a 20.000 Kg. | 6 De más de 20.000 Kg. |
|---|---|---|---|---|---|---|
| 1975 | 1.122 | 1.572 | 2.220 | 3.084 | 4.314 | 6.036 |
| 1974 | 1.010 | 1.414 | 1.980 | 2.772 | 3.880 | 5.433 |
| 1973 | 929 | 1.301 | 1.782 | 2.494 | 3.492 | 4.890 |
| 1972 | 855 | 1.197 | 1.603 | 2.245 | 3.144 | 4.391 |
| 1971 | 786 | 1.101 | 1.443 | 2.020 | 2.829 | 3.960 |
| 1970 | 723 | 1.014 | 1.299 | 1.818 | 2.546 | 3.565 |
| 1969 | 664 | 933 | 1.169 | 1.636 | 2.291 | 3.208 |
| 1968 | 611 | 855 | 1.053 | 1.472 | 2.063 | 2.888 |
| 1967 | 563 | 791 | 947 | 1.326 | 1.856 | 2.598 |
| 1966 | 519 | 728 | 853 | 1.193 | 1.670 | 2.338 |
| 1965/64 | 332 | 384 | 440 | 500 | 570 | 620 |
| 1963/61 | 299 | 343 | 392 | 454 | 514 | 574 |
| 1960/58 | 257 | 294 | 354 | 403 | 457 | 517 |
| 1957 | 183 | 219 | 264 | 321 | 380 | 436 |

Por decreto-ley de la Intervención Federal, se dispusieron aumentos en las patentes de automotores y vehículos de carga, casas rodantes, remolques y acoplados, incluidos ómnibus y colectivos.

Los modelos abarcan desde el corriente año a 1957, estando exentos los modelos anteriores, por ley que la provincia aprobó en su oportunidad.

En cuanto a los grupos —cuyo detalle publicamos— se clasifican por peso y la carga máxima que pueda transportar, según las especificaciones de fábrica.

| 1º | 2º | 3º | 4º |
|---|---|---|---|
| Hasta 5.000 Kg. | De 5.001 a 7.000 Kgs. | De 7.001 a 10.000 Kgs. | Más de 10.000 Kgs. |
| 162 | 216 | 243 | 270 |

Estarán exentos de pago vehículos de propiedad del: arzobispo, obispos diocesanos y obispo auxiliar; del cuerpo consular y diplomáticos extranjeros acreditados en el país y de los estados con los cuales exista reciprocidad y en tanto se encuentren asignados al servicio de sus funciones. Cuando se trate de vehículos de propiedad particular del cónsul o diplomático, la exención regirá para uno solo. También estarán exentos los vehículos de los cuerpos de bomberos voluntarios y de las instituciones de beneficencia pública, con personería jurídica; los automotores adaptados para el manejo de personas lisiadas, conforme a los requisitos del decreto-ley 456-58; los acoplados cuyo peso no exceda de 500 kilogramos, excepto casas rodantes; micros-cupé, motocicletas, motonetas, bicicletas con o sin motor y triciclos, con o sin motor.

Para poder realizar transferencias de vehículos, se deberá acreditar el pago de la patente correspondiente al año en que se cumplimente.

Los incrementos en general oscilan entre el 50 y el 100%.

También se dispusieron aumentos para otorgar licencias de conductor, según las categorías, así como para inscribir los vehículos en los registros de la Dirección de Tránsito y Transporte, desinfección y revisión de motores, frenos, dirección o chasis.

## Sustituyen el café por té y yerba mate

Mediante una disposición que se conoció ayer, la Intervención Federal suprimió los gastos en concepto de consumo de café tenía la administración de Casa de Gobierno y distintas de su dependencia, tradicional infusión ha sido sustituída por yerba mate.

Agrega la autoridad oficial que el Estado debe dar "ejemplo de austeridad y mesura en los gastos". Señala también el "gran aumento" experimentado en el precio del café.

## Sus ordenanzas podrán dictar dos Comunas

Por decretos de la Intervención Federal se autoriza a las municipalidades de Lavalle y San Martín, a dictar las respectivas ordenanzas tributarias así como las tasas retributivas para el actual ejercicio, las que tendrán efecto a partir del 1º de enero de 1975.

Las ordenanzas se ajustarán de acuerdo con los proyectos presentados oportunamente por estas comunas, también se autoriza a los mismos a ampliar en el plazo de la fecha de entrada en vigencia de las referidas ordenanzas.

# Sería casi total el paro del transporte de cargas

Sería casi total la falta de transporte automotor de carga en la provincia de Mendoza. A esa situación se habría llegado como consecuencia de la paralización dispuesta por los propietarios de camiones como medida para lograr un mayor incremento en las tarifas para el transporte en esos medios.

Lo expresado se deduce de una conversación mantenida en la tarde de ayer por un redactor de este diario con los dirigentes de la Asociación de Propietarios de Camiones de Mendoza. El presidente de la entidad señor Andrés Di Césare se adelantó a señalar que la medida de fuerza que se cumple no ha sido dispuesta por la entidad, sino que obedece a la decisión adoptada por los propios camioneros. Agregó que esa actitud se justifica plenamente si se tiene en cuenta la magnitud de los aumentos que se registra en los costos de repuestos y cubiertas, a lo que se suma una alarmante falta en el mercado de una notable cantidad de esos mismos elementos. Esa situación, agregó, contribuye a que ya se haya perdido la noción en materia de precio de los repuestos. Otro dirigente acotó que es evidente la pugna que se observa para elevar aun más los precios, quizás, aclaró como consecuencia de la incertidumbre que existen en torno de los costos en momento de reponer mercadería en el comercio del ramo.

Transportistas reunidos en asamblea, para considerar el problema, en la sede de la Asociación de Propietarios de Camiones.

### Tratativas

El señor Di Césare manifestó que la entidad que preside, frente al problema imperante, efectuó gestiones ante la dependencia correspondiente de la intervención federal, reclamando la autorización de una tarifa "acorde con la realidad". Los subsecretarios de Obras y Servicios Públicos y de Comercio señalaron la complejidad de la situación dijo, dado que se trata de un transporte interjurisdiccional. De ahí, agregaron los funcionarios, la solución debía ser debidamente estudiada.

Los dirigentes de la entidad hicieron entrega, en esa oportunidad de un estudio de costos del transporte.

En la mañana de ayer, agregó el señor Di Césare se mantuvo una nueva reunión con los mismos funcionarios y con los dirigentes del Centro de Bodegueros, ya que la industria vitivinícola es la que acapara la mayor actividad de los transportistas.

Durante esa reunión se presentó un nuevo análisis de costos y una propuesta de tarifas a aplicar. El dirigente manifestó que el Centro de Bodegueros no aceptó la propuesta por entender que el nuevo precio fijado al vino no alcanzaba a cubrir esa incidencia.

Al fracasar un posible entendimiento se resolvió mantener hoy una nueva reunión de la que participarán las mismas autoridades provinciales y los dirigentes del Centro de Bodegueros y de la Asociación Propetarios de Camiones.

### En Santa Rosa

Durante la conversación mantenida con el señor Di Césare, un miembro de la entidad informó que a las 20 se habían congregado sobre la ruta 7, cerca del kilómetro 1005 en Santa Rosa, más de 200 transportistas quienes impedían el paso de todo vehículo de carga, con la excepción de los que transportaban nafta o petróleo. El impedimento afectaba, añadió, tanto a los que salían de la provincia como a los que llegaban. Esa situación dijo, entorpecía sensiblemente el tránsito de automóviles y ómnibus.

### En el Sur

SAN RAFAEL. — Realizó reunión informativa la Asociación Propietarios de Camiones de San Rafael, de reciente creación en el medio, que tuvo lugar en instalaciones del Belgrano Club, y nucleó alrededor de un centenar de transportistas.

Se debatió ampliamente problemas que los aquejan en lo que se refiere a los nuevos aranceles a fijar, en los distintos tipos de carga, y los problemas que se plantean con empresas constructoras.

Presidió la reunión Carlos Alberto Delpozzi, titular de la Asociación Propietarios de Camiones de San Rafael; y asistió especialmente invitado en representación de las entidades pares de la capital de la provincia y de General Alvear, Antonio Lombardi; José Rubén Campaña, Vladimiro Ibanov y Humberto Arguelle, respectivamente.

En lo que refiere a la fijación sobre precios de carga, no se adoptó resolución alguna, se dijo que se apoyará los aranceles que fije la Asociación Propietarios de Camiones de Mendoza, tras la reunión que mantendrían con autoridades del Poder Ejecutivo Provincial. En tal sentido se dejó sentado que la Asociación Sanrafaelina quedaba en estado de alerta y de apoyo a las gestiones que realice la asociación capitalina.

Delpozzi durante la reunión, destacó la reciente creación de la asociación que preside, y los fines que persigue, haciendo notar que es de nuclear a todos los transportistas y brindarle apoyo en sus reclamaciones. Hizo incapié en el sentido de que todos los propietarios de camiones debían asociarse para lograr la unión. La entidad está funcionando actualmente en forma provisoria en calle Hipólito Yrigoyen 560, donde se evacua cualquier tipo de consulta.

### Consulta

En una consulta efectuada con posterioridad al destacamento policial de Santa Rosa, se informó que allí se desconocía la existencia de alguna irregularidad sobre la ruta Nº 7. También se consignó que hasta esa hora —eran las 21— no se había recibido ninguna denuncia por parte de algún afectado.

En igual sentido consultamos a seccional policial de Rivadavia donde se nos informó que en ese departamento no se había registrado ninguna denuncia en tal sentido.

## Acuerdo para el cobre de Paramillos

BUENOS AIRES, 23. (De nuestra Corresponsalía en la Capital). — El secretario de Minería de la Nación, ingeniero Florencio Casale, dio su conformidad preliminar —por resolución firmada el 19 de junio— para que la provincia de Mendoza presente el correspondiente proyecto de exploración del yacimiento de cobre de Paramillos Sur.

Esta disposición representa el compromiso de la Secretaría de Minería de disponer fondos dispuestos por la Ley de Promoción Minera para la financiación del proyecto que debe presentar la provincia.

Apenas el director de Minas de Mendoza presente el proyecto que comentamos, nos adelantó, de inmediato se hará el correspondiente análisis a nivel nacional y se dispondrá, seguramente, el dinero de los fondos necesarios para la explotación del importante yacimiento cuprífero.

En otro orden de cosas digamos que el ingeniero Casale viajará el viernes a San Luis para firmar un convenio mediante el cual la Secretaría de Minería concede 700 millones de pesos viejos para la instalación de la planta de tungsteno de esa provincia, lo que posibilitará que pequeños mineros puntanos posean una planta integrada en su provincia.

Habla el ingeniero Ceresa en el homenaje de que fue objeto

## Dos años al frente de la intervención del I. N. V.

El ingeniero agrónomo Mario Ceresa cumplió ayer dos años al frente de la Intervención Nacional de Vitivinicultura. Con tal motivo se ofició una misa de acción de gracias en la Capilla de María Inmaculada, al término de la cual ya en la sede del instituto el personal de A.T.E. que se desempeña en el organismo hizo entrega al funcionario de una plaqueta recordativa del homenaje. Al sencillo acto asistió también el periodismo a quien el ingeniero Ceresa agradeció toda la colaboración prestada.

En la oportunidad, el interventor esbozó una breve reseña sobre su actuación al frente del I.N.V. y se refirió también a la actual situación de la vitivinicultura nacional. Estos son los párrafos más salientes:

"Hace dos años que estamos trabajando por la vitivinicultura. Nuestra primera preocupación fue tratar de hacer un estudio completo de la situación del sector y para eso dimos a conocer la primera información, la que llamamos «El primer panorama vitivinícola del país». En ese documento pusimos en evidencia la distorsión en que se encontraba el sector y las posibilidades, como consecuencia de las plantaciones indiscriminadas y en forma masiva de variedades de alta producción, de llegar a 1975 con una cosecha superior a la de 1967, aunque en este caso se trató de un pico de producción, sin acumulación de stocks, como sucedió después".

"La naturaleza quiso ayudar al sector dándole, en la vendimia pasada, una merma en su producción, como consecuencia de los accidentes climáticos y los ataques de fungosis, que disminuyeron en el país el 20 por ciento de la producción total de uvas".

### Perspectiva

"Actualmente tenemos 25 mil hectáreas que todavía no entran en producción. Estarán en condiciones de producir en 1977, es decir que la situación del proceso vitivinícola se verá agravada con la vendimia de ese año si no hacemos lo que hemos propuesto: diversificar por lo menos el veinte por ciento de la producción de uvas en otras actividades que no necesiten vasija vinaria. Estas actividades son: consumo de uva en fresco (tanto para el país como para la exportación), arrope de uva, mosto concentrado..."

"Además, debemos suprimir, como se ha hecho, toda plantación futura que no sea necesaria a los fines del requerimiento del mercado internacional y del consumo interno. Es decir, las especies por plantarse en el futuro deben corresponder siempre a la demanda. Si la demanda de uvas finas, de uvas especiales para la exportación crece, tendremos que seguir incrementándolas. Y si se incrementa la demanda de vinos finos, tendremos que estimular la plantación de uvas nobles".

"Por otra parte, hemos confeccionado un anteproyecto, con la participación de los gobiernos de todas las provincias vitivinícolas, de la provincia de Buenos Aires como principal consumidora, de técnicos del INTA, del INV, de la Federación Argentina de Enólogos, que ya se encuentra a nivel del Ministerio de Economía con la aprobación del Subcomité de Política Concertada del Agro y Forestales; ha cumplido, por lo tanto, todas las etapas para llegar a nivel de tratamiento en el Congreso Nacional".

"Esta ley es fundamental ya que sin ella es imposible conservar todas las medidas que han sido dictadas a través de decretos y resoluciones. Tiene que haber una ley que le dé seguridad de continuidad a la política vitivinícola. El proyecto tiene además la fundamentación de que la calificación de los productos se hace de acuerdo con las circunstancias actuales y a requerimientos del mercado internacional e incorpora una serie de nuevos productos que no están en la calificación de la ley vigente".

## Liberación de cuotas del prorrateo de vinos

La Secretaría de Comercio de la Nación comunicó al Instituto de Vitivinicultura, que se ha dispuesto extender al presente mes de junio y julio la vigencia de la resolución 2077, que permitió la liberación al consumo de las cuotas vencidas de vino común dispuestas por la ley de prorrateo 20.737.

La resolución de la Secretaría de Comercio encomienda al INV. la observación del abastecimiento de vino de traslado "para proceder a la liberación de vino de la cuota de julio de 1975 en caso que la afluencia de ese producto no quedara normalizada".

En los fundamentos de la resolución se expresa que las disposiciones anteriores referidas a la liberación de cuotas vencidas del prorrateo, no han resultado suficientes para lograr un abastecimiento fluido de vinos de traslado correspondiendo, en consecuencia, incrementar la acción oficial en ese sentido. Además se expresa "que atento los propósitos perseguidos por la ley 20.73 (de prorrateo de vinos de mesa), se debe brindar a los pequeños productores la oportunidad de vender sus existencias en primer término sin perjuicio de prever la liberación de la cuota de vinos correspondientes a julio de 1975, en el caso que la medida adoptada por esta resolución no diera el resultado buscado".

## Disparidad originada por el nuevo precio de vinos

La Asociación de Viñateros Independientes de Mendoza ha expresado su descontento ante la convocatoria efectuada por el secretario de Comercio de la Nación a los ministros de Economía de San Juan y Mendoza y a otros funcionarios estatales, para tratar el precio del vino de traslado de la cosecha nueva.

Según expresa la entidad, "tratar un problema tan vital para la economía de Mendoza a nivel de funcionarios estatales solamente, implica un desconocimiento de la importancia de las entidades representativas de la actividad, sin distinción de etapas, más aún, cuando se hace a espaldas de las comisiones de Política Concertada a las que se ha olvidado cambiando unilateralmente el programa económico, fundamentalmente en lo que hace al diálogo y participación".

Se recuerda luego la existencia del comité de Defensa de la Vitivinicultura, que ha solicitado una audiencia en el más alto nivel de la conducción económica nacional, para tratar el precio de los vinos al consumo y de traslado, de las cosechas 1974 y 1975. Agrega más adelante que "el sólo anuncio de tratar el aumento del precio del vino de la cosecha 1975, en la etapa de traslado, pasando por alto los remanentes de la cosecha 1974, constituye una tremenda injusticia que perjudica al pequeño y mediano productor, convertido en bodeguero trasladista por imperio de las circunstancias, y a las cooperativas vitivinícolas".

Expresa la nota también que gran parte del vino de traslado de la cosecha 1974 se ha vendido a precios inferiores a los fijados, por lo tanto quienes vendieron no se beneficiarán con los precios establecidos para el consumo, ni con los que se fije a los de la cosecha 1975, sino dentro de algunos meses cuando se comiencen a cobrar los vinos próximos a liberar".

Tras señalar los aumentos en los insumos, tasas de interés, costo de vida, falta de pago de intereses por saldos adeudados por compras de vinos de traslado, depreciación de la moneda, etc., se expresa que "se coloca a este sector que no tiene otra mercadería inmediata para vender que los remanentes de la cosecha 1974, en una situación de desigualdad e injusticia, que lo conducirá a la ruina".

Finalmente se señala que "debe aumentarse simultáneamente el precio del vino de traslado con el de consumo, para los remanentes de la cosecha 1974 y 1975, y de acuerdo con el precio fijado al consumo recientemente de $ 8,88, el de traslado no puede ser inferior a $ 4,50".

## Levantó su paro el personal de los sanatorios

La Federación de Asociaciones de Trabajadores de la Sanidad Argentina (FATSA) dispuso levantar el paro nacional que realizaba en clínicas y sanatorios privados.

La medida fue adoptada en razón de que la parte patronal se avino a iniciar la discusión del convenio en el aspecto salarial. Hoy a las 14, según informó la entidad, se reunirán los representantes de los sectores interesados.

Por su parte, ATSA, filial Mendoza, recordó a sus afiliados que deberán cumplir normalmente la prestación de servicios sanatoriales en toda la provincia.

El paro se cumplió normalmente en los horarios de 3 a 5, de 10 a 12 y de 17 a 19.

## Entregarán certificados de un curso

La Cruz Roja Argentina, Filial Mendoza, informó sobre la entrega de certificados de asistencia al curso de Seguridad Industrial y los de la Dirección Provincial de Defensa Civil. Se efectuará durante un acto previsto para el 27 de este mes, a partir de las 18.30, en salones de la Unión Comercial e Industrial de Mendoza. Se recomendó la asistencia al acto de quienes cumplieron con el curso.

## Reunión de Cartografía y Catastro

La Asociación Mendocina de Agrimensores (AMA) informó que ha organizado la 1ª Reunión Regional de Cartografía y Catastro que tendrá lugar en nuestra provincia los días 26, 27 y 28.

El programa de actividades comenzará el 26, Día Nacional de la Cartografía, con el acto de apertura que se realizará a las 10, en el teatro Julio Quintanilla. A las 11, en la Dirección Provincial de Turismo, tendrá lugar la inauguración de la "Muestra de realizaciones cartográficas y catastrales" formada por el aporte de entes oficiales regionales invitados. A las 17, en la Biblioteca General San Martín habrá una mesa redonda sobre el tema "La Cartografía a la luz de la Ley Nacional de Catastro".

El 27 se comenzarán las actividades a las 9, con una mesa redonda que tratará las necesidades regionales que deben contemplar las reglamentaciones locales de la Ley Nacional de Catastro. A las 19.30, habrá una conferencia sobre el tema "La Agrimensura y el desarrollo del país".

El 28, continúa la Reunión Regional, con una mesa redonda a realizarse a las 9, en la Biblioteca General San Martín sobre "Requerimientos sociales de la enseñanza y práctica de la Agrimensura". A las 19.30, se dará una conferencia sobre "El Catastro y la Cartografía en el planeamiento territorial". Seguidamente se llevará a cabo el acto de clausura y a las 21.30, en el salón Faradaica, se hará la fiesta de despedida de los delegados.

## Prórroga para el servicio militar de estudiantes

El Distrito Militar Mendoza recuerda a los ciudadanos clase 1955 que deseen acogerse al beneficio del artículo 17 de la ley 17.531 (prórroga universitaria) que tienen plazo indefectible hasta el 30 del corriente.

En todos los casos, los interesados deberán presentarse al cuartel del citado organismo militar con su documento nacional de identidad y un certificado probatorio de estudio universitario.

## Fuerzas Armadas

**Centro de Oficiales Retirados de las Fuerzas Armadas "Mendoza".** — El personal militar retirado y pensionistas militares que no han recibido el formulario de supervivencia deben informar tal situación personalmente, con documento de identidad y recibo de haberes, al banco en el cual perciben sus beneficios, antes del 30 del actual. Advierte la entidad que si el requisito no es cumplido será suspendida la liquidación del haber de retiro o pensión militar, hasta nueva disposición.

## Paro de afiliados a SMATA en agencias concesionarias

Los trabajadores de concesionarios de automotores de nuestra provincia cumplieron ayer un paro de brazos caídos, en los lugares de trabajo, dispuesto por las autoridades del gremio que los agrupa, SMATA y que tuvo carácter nacional. La medida de fuerza fue dispuesta por el sindicato para todo el país ante la falta de acuerdo para la firma del convenio del sector con la Asociación de Concesionarios Automotores de la República Argentina (ACARA).

Así lo informó al ser entrevistado por LOS ANDES, el secretario general de la Seccional Mendoza de SMATA, señor Alberto De Angelis, quien explicó que, agotado el plazo para las negociaciones paritarias y dada la falta de soluciones respecto del petitorio que en lo salarial presenta el gremio, la conducción nacional dispuso el paro y comunicó la resolución a todas las seccionales de la Capital y del interior. El paro "que se cumple prácticamente en un 100%, según aclaró el dirigente, fue cumplido por el personal de talleres, administrativos y de ventas de las firmas de ventas de automotores que incluye alrededor de 1.500 trabajadores de las 38 casas concesionarias de la provincia.

Agregó el señor De Angelis que la escala salarial que no acepta la representación empresaria de ACARA fija "incrementos por categorías que han sido analizados y que responden a las necesidades de los trabajadores. Las empresas están en condiciones de acordar ese convenio. Por ejemplo, la reciente liberación de los precios de los automotores es otro factor que las favorecerá y es justo que el sector laboral no quede relegado".

Explicó, además, que el único gremio actualmente en conflicto es el mencionado, por cuanto para mecánicos se pacta un convenio por separado con UTMA y otras convenciones se tratan directamente con las firmas fabricantes. En total, SMATA firma en todo el país alrededor de 20 convenios, aunque los únicos de alcance nacional son los correspondientes a ACARA y UTMA. Informó por último, nuestro entrevistado que se estima que, en caso de no arribarse a un acuerdo, el paro podría prolongarse.

En una recorrida efectuada luego por las concesionarias de nuestra ciudad, comprobamos que la medida se cumplía con un elevado porcentaje de adhesión. Hubo paralización de las actividades en los salones de ventas y en las oficinas, tampoco se atendió en los talleres de mantenimiento y reparaciones.

## Tratarán el pago de incrementos a estatales

La Confederación General del Trabajo Regional Mendoza informó que mañana, en horas de la tarde, se realizará una entrevista entre el interventor federal, doctor Luis María Rodríguez, y el secretariado de la central obrera. La audiencia fue solicitada por las autoridades cegetistas, que concurrirán acompañadas por los secretarios generales de los gremios estatales de la Provincia: Asociación de Trabajadores de la Sanidad Argentina (ATSA Filial Mendoza), Federación de Sindicatos Municipales, Unión del Personal Civil de la Nación (UPCN), Asociación Trabajadores del Estado (A.T.E.), Sindicato Personal de Vialidad Provincial, Sindicato Empleados y Obreros de Irrigación, Sindicato del Matadero Frigorífico Mendoza, Asociación Empleados del Casino de Mendoza y Asociación del Personal Empleados Legislativos de Mendoza (APEL).

En la reunión, según adelantó la CGT, se analizarán aspectos salariales, particularmente la implementación y actualización de pagos a empleados públicos de la Provincia, en virtud de la aplicación del salario mínimo, vital y móvil y actualización de montos del salario familiar, ambos a partir del 1º de este mes. Además se analizará la forma de aplicación del incremento que regirá también desde junio, actualmente en discusión entre Poder Ejecutivo y CGT nacional y que comprenderá a empleados públicos nacionales, provinciales y municipales de todo el país.

## Proseguirá el viernes la reunión de CGT

La CGT Regional Mendoza informó a los gremios adheridos que debido a que aún falta la definición de algunas paritarias en los órdenes nacional y provincial y teniendo en cuenta que la central obrera se propone dar un informe exhaustivo y total respecto de los convenios de trabajo que funcionan sin topes ni limitaciones —como lo solicitara el movimiento obrero— se ha dispuesto que el plenario de secretarios generales y delegados que debía sesionar hoy, se reúna el viernes, a las 20.30 en el local de 25 de Mayo 1245, ciudad.


Para que su dinero rinda más...

NUEVOS INTERESES COLUMBIA

A partir del 9 del corriente, para usted, que es nuestro inversor amigo, y para todo nuevo inversor, dentro de las normas fijadas por la Caja Federal de Ahorro y Préstamo para la Vivienda, Columbia le pagará el máximo permitido, para que su dinero rinda más.

INTERES ANUAL

A 18 MESES: 38,5%
A 12 MESES: 34,5%
A 6 MESES: 28,5%
A 3 MESES: 21,5%

Pero este interés significa mucho más, porque es acumulativo.

Por ejemplo: El dinero colocado durante 18 meses al 38,5 % anual, redituará en definitiva el 65,16 %

• GARANTIA DEL ESTADO.
• LIBRE DE IMPUESTO A LAS GANANCIAS (EX REDITOS)

Columbia
S.A. DE AHORRO Y PRESTAMO PARA LA VIVIENDA.

MIEMBRO DE LA CAMARA ARGENTINA DE AHORRO Y PRESTAMO PARA LA VIVIENDA - ENT. AUTOR. - Nº 2116

MENDOZA: Espejo 214
Tels. 218113 - 218109

CAPITAL: CERRITO 388, 3er. Piso, Tel. 35-8998/8554
ZONA NORTE: Av. LIBERTADOR 3949, LA LUCILA
SAN MIGUEL DE TUCUMAN: SAN MARTIN 913, P. B.
CORDOBA: ROSARIO de SANTA FE 116, 1er. Piso
MAR DEL PLATA: BELGRANO 2426, Tel. 3-2173



TRACTOR VIÑATERO: UN MODELO EN TODAS LAS TAREAS.

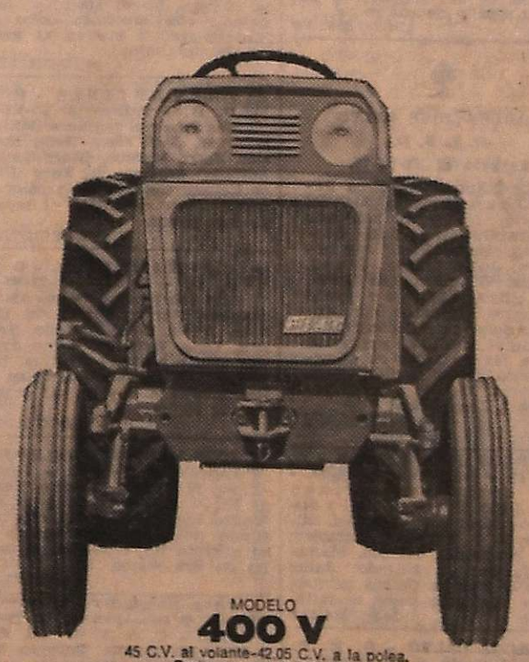

MODELO
400 V
45 C.V. al volante-42.05 C.V. a la polea.
Radio de giro: 2.775 mm.
Trocha mínima: anterior 990 mm.-posterior 915 mm.

Las hileras tienen un tractor a medida.
Trabaja con agilidad sin dañar los cultivos.
Permite lograr el máximo de productividad con reducido consumo de combustible y mínimos gastos de mantenimiento.
A la perfección de este tractor, nosotros sumamos una atención de service y repuestos cada vez más eficiente.

De los 100.000 tractores Fiat que trabajan en el país, 20.000 operan en los viñedos.
Son el resultado de un intenso y provechoso trabajo de 20 años.
La tarea que agrupa a productores, fabricantes de implementos, ingenieros de fábrica y a nosotros: los concesionarios.

FIAT con sensatez

JOSE F. GIMENEZ S.A.C.I.F.
Concesionaria Fiat Tractores
Av. Mitre 441/47 - San Rafael (Mendoza)



LOS DISTRIBUIDORES DE KEROSENE DEL GRAN MENDOZA

Comunican a sus clientes que ante la falta de entrega del producto, por parte de la empresa proveedora, no podrán realizar el reparto domiciliario de KEROSENE, como habitualmente lo hacían.

24/6/C/305/24/6



Tome Arceli
DIGESTIVA • LAXANTE

**LORETI y Cía.**
TRASLADOS · SEPELIOS
Casa Central: SAN MARTIN 571, Cdad. Teléf. 292219
Sucursal: ALBERDI 330, Cdad. Teléf. 214407

# AVISOS FUNEBRES

## SEPELIOS

✝ **ROBERTO YENTZEN**
**Q. E. P. D.**
**Falleció el 23-VI-1975**
**C.A.S.R. y B.P.**

Su esposa, Olga; sus hijitos, Víctor Hugo y Liliana Mónica; sus hermanos políticos, Hortensia y Hugo Ferreyra; participan con hondo pesar su fallecimiento e invitan al sepelio de sus restos en el Cementerio de Luján, a las 15 hs. Casa de duelo: Santa María de Oro 310, Luján de Cuyo. 24|6|C|342|24|6

✝ **ROBERTO YENTZEN**
**Q. E. P. D.**
**Falleció el 23-VI-1975**
**C.A.S.R. y B.P.**

Carlos de la Jara, Julio Abraham, Ernesto Cuello, Juan José Manita, Orlando J. Palazzo, Carlos D. Gómez, Angel Canizzo, Norberto Calzetta, Antonio Fradusco, Amado Juan, Pablo Aguerre, Italo Scotel, Alberto Freire, Fernando Erice, Tomás Daparo, Angel Juan, Alberto, Saiz López, Aníbal Fuentes, Roberto Díaz, Oscar Martín Zabala. Dante Trentacoste, Pedro Castillo, Lahin Villegas, Adolfo Frenk (h) y Sixto Barroso, participan con hondo pesar el fallecimiento de su dilecto amigo. 24|6|F|69001|24|6

✝ **ROBERTO YENTZEN. - Q. E. P. D. - Falleció el 23-VI-1975. - C.A.S.R. y B.P. -** ...is Ceschin, Roberto Montagg...li y Mario Hernández y sus ...spectivas familias, participan ...n hondo pesar el fallecimiento ... su apreciado amigo y vecino. 24|6|F|69002|24|6

✝ **ROBERTO YENTZEN. - Q. E. P. D. - Falleció el 23-VI-1975. - C.A.S.R. y B.P. -** ...s amigos y vecinos, Pedro Roano, Clemente Salomón, Alber... Cabrera, Angel Candelaresi, ...aac Rubén Frenk, Antonio Fra...isco, Mario Hernández, Ricardo ...licedo y Santiago González y ...s respectivas familias, partici...n con profundo dolor su fa...cimiento. 24|6|F|69002|24|6

✝ **ROBERTO YENTZEN. - Q. E. P. D. - Falleció el 23-VI-1975. - C.A.S.R. y B.P. -** ...a comisión directiva, socios, ju...adores y simpatizantes de Luján ...ort Club, participan con pe...r el fallecimiento de su aso...ado y amigo. 24|6|F|69002|24|6

✝ **ROBERTO YENTZEN. - Q. E. P. D. - Falleció el 23-VI-1975. - C.A.S.R. y B.P. -** ...os compañeros bochófilos del ...r El Lucho de Luján, señores: ...ucho y Francisco Corvalan, Jo... Caetano, Pedro y Oscar Cas...llo, José Peles, Salomón Gon...lez, Armando Barroso, Angel ...ázquez, Armando Puebla, Car...s Retamales, José Pereyra, Ma...o Zapata, Alberto Ferreyra, Pri...o Molina, Jorge Terrera, Luis ...aballero, Guillermo Torres, José ...artín, Carlos Zanón, Enrique y ...icardo Puebla y Alejandro Pi...rro participan con pesar su ...llecimiento e invitan al sepelio ... sus restos. 24|6|F|69013|24|6

✝ **JUAN CRISOSTOMO FUNES**
**Q. E. P. D.**
**Falleció el 23-VI-1975**
**C.A.S.R. y B.P.**

Su esposa, Argentina P. de Funes; sus hijas, Mercedes, Encarnación y Yolanda; hijos políticos, Ricardo Pelliza, Alejandro Serrano, María Martínez y Dr. Luis Gelion; nietos, Julio, Rosa María, Juan Carlos, Norma, Manuel, Rubén, Lorenzo, Federico y Renne; bisnietos, Mónica, Julio, Sergio, Walter, Silvana y Fernando; sobrinos y demás familiares, participan su fallecimiento e invitan al sepelio de sus restos al cementerio de la Capital hoy, a las 11 hs. Casa de duelo: Calle Guayaquil 1121, Dorrego, Guaymallén. Servicio: Cochería Timonieri, Calderón y López, Maipú. 24|6|F|69012|24|6

✝ **JULIO CRISOSTOMO FUNES. - Q.E.P.D. Falleció el 23-VI-75.** - Luis Carnevale, Fernando Rabino, Luis Bonavia, Víctor Ingianni, Oscar Castro, Américo Santamaría, Héctor Bustos, Julio C. Flores, Alicia Sánchez y Fanny A. Chavetta, participan el fallecimiento del padre político de su compañero de tareas Ricardo Pelliza e invitan al sepelio de sus restos. 24|6|F|71470|24|6

✝ **ANTONIO JUAN BASEGGIO**
**Q.E.P.D.**
**Falleció el 23-VI-1975**
**C.A.S.R. y B.P.**

Su desconsolada esposa: Ernestina Molina de Baseggio; sus hijos: Nélida Inés Baseggio de Ríos, Julia Antonia Baseggio de Ríos y Ana Angela Baseggio de Ciccioli; hijos políticos: Angel Norberto Ríos; Sebastián Ríos (a) y Marino Osvaldo Ciccioli; su hermana: Ana Baseggio de Valenti; hermanos políticos: Florinda Molina de Di Guiseppe; Alberto Di Giuseppe, Leonila Molina de Alcaraz y Casiano Fernández e Isabel J. de Fernández; nietos: Norberto Antonio y Rubén Angel Ríos; Esther Elina; Adriana Beatriz, Liliana Miriam y Juan Carlos Ríos; Osvaldo Walter, Nancy Alejandra Ciccioli; nietos políticos: Dick Hickman; sobrinos y demás deudos participan su fallecimiento e invitan al sepelio, hoy a las 17 hs., al cementerio de Capital. Casa de duelo: Santos Dumont 346, Barrio Bancario, Godoy Cruz. Servicio: Casa Masselos. 24|6|C|371|24|6

✝ **ANTONIO JUAN BASEGGIO - Q.E.P.D. - Falleció el 23-VI-75. C.A.S.R. y B.P. -** Sus sobrinos: Sarcinella Baseggio, participan con profundo dolor su fallecimiento y que sus restos serán inhumados hoy a las 17 hs. 24|6|C|367|24|6

✝ **ANTONIO JUAN BASEGGIO - Q.E.P.D. - Falleció el 23-VI-75. C.A.S.R. y B.P. -** Sus sobrinos: Santiago Baseggio y flia., María Baseggio de Valent y flia., Nella Baseggio de Bottecchia y flia., Ida Baseggio de Antoniazzi y flia., participan con profundo pesar el fallecimiento de su querido tío e invitan al sepelio de sus restos. 24|6|C|363|24|6

✝ **ANTONIO JUAN BASEGGIO - Q.E.P.D. - Falleció el 23-VI-75. C.A.S.R. y B.P. -** Sus sobrinos: Inés Baseggio de Mellaré y flia., Irma Baseggio de Calcagno y flia., Rodolfo Baseggio y flia., y Lina Baseggio de Lemmo y flia., participan con profundo dolor el fallecimiento de su querido tío Antonio e invitan al sepelio de sus restos. 24|6|C|360

# La II Feria Agroindustrial se desarrollará en Salta

Entre el 5 y el 16 de noviembre se desarrollará en Salta la Segunda Feria Internacional Agroindustrial del Norte Argentino (FERINOA).

Previamente se realizará una reunión de legisladores nacionales de Santa Fe, Jujuy, Tucumán, Santiago del Estero, Catamarca, La Rioja, Chaco, Formosa, Corrientes y Misiones, además de altos funcionarios del Ministerio de Relaciones Exteriores y de la Secretaría de Comercio Exterior y Negociaciones Económicas Internacionales.

Los organizadores recuerdan el éxito que acompañó la primera edición de esta asamblea, en la que se efectuaron operaciones comerciales por un total de 3.660.000 dólares, con la presencia de 270 firmas participantes, no sólo de nuestro país, sino también de Bolivia, Paraguay, Chile, Colombia, México, etc.

En un comunicado dado a conocer sobre la Feria, se sintetizan los principales objetivos que promueven esa reunión. En primer lugar, se pretende lograr la unión, complementación e integración de la región del norte argentino, con todos los beneficios que ello implica. En segundo término se proyecta ejecutar las obras de infraestructura y de comunicación necesarias para obtener una relación fluida y permanente entre las provincias del norte argentino y la de éstas con los países vecinos, facilitando de este modo el proceso de integración regional y latinoamericano.

Además, se persigue obtener por medio de una desgravación aduanera total, el ingreso a esa zona argentina de la maquinaria e insumos industriales necesarios para su desarrollo, productos cuya comercialización se hará durante y después de la feria; y se tiende, finalmente, a ingresar al terreno de las realizaciones concretas en materias de acuerdos con los países de la denominada Area de Capricornio (Argentina, Bolivia, Chile y Paraguay) y otros que por su ubicación geográfica requieren una complementación en materia de intercambio cultural, comercial y humano.

## Profesionales

**Ingeniero agrónomo.** — De la Facultad de Ciencias Agrarias de la Universidad Nacional de Cuyo, ha egresado con el título de ingeniero agrónomo, el señor Fernando E. Brandi Barrios.

Fernando E. Brandi Barrios

Los estudios primarios los realizó en el Colegio "San José", de los Hermanos Maristas, y los secundarios en el colegio "San Buenaventura". Durante sus estudios universitarios desempeñó funciones en la sección planificación, de la municipalidad de Guaymallén.

El nuevo profesional ejercerá en esta provincia.

**Contador público.** — Ha egresado de la Facultad de Ciencias Económicas, de la Universidad Nacional de Cuyo, con el título de contador público y perito partidor, el señor Felipe de Cóninck. Sus estudios primarios los realizó en los colegios "San José" y "San Luis Gonzaga" y los secundarios en el Colegio "Martín Zapata".

Felipe Raúl de Cóninck

Durante sus estudios universitarios realizó un preseminario sobre "Mercado Común Europeo" y el seminario sobre "Estadísticas de la industria vitivinícola".

El señor de Cóninck ejercerá su profesión en esta provincia.

## Inscripción en la carrera de bromatología

Informaron funcionarios de la Facultad de Ciencias Agrarias de la Universidad Nacional de Cuyo que está abierta la inscripción en el segundo año de la carrera de bromatólogo, hasta el 4 de julio. Pueden anotarse los estudiantes de la facultad que hayan cursado determinadas materias de la carrera de ingeniero agrónomo a nivel de tercer año, así como también los de los años superiores y egresados.

Los interesados en reclamar más datos deben concurrir al departamento de Docentes y Alumnos de la facultad, de lunes a viernes, de 8.30 a 10.30.

También se notificó que en agosto proseguirá el dictado de los cursos de primer año de esta carrera, y los de segundo.

La carrera de bromatólogo es de tipo intermedio, y el estudiante obtiene su título luego de tres años.

De acuerdo con lo informado, el profesional bromatólogo está capacitado en análisis de materia prima alimenticia, productos semielaborados y elaborados terminados, a fin de establecer su genuinidad y calidad en vinculación con los requerimientos establecidos por el Código Alimentario Argentino y otras reglamentaciones.

# Viajan a Francia dos profesores mendocinos

Las docentes, durante su visita a nuestro diario.

Invitadas por la presidencia del XXII Congreso Mundial de INSEA, Asociación Internacional de Educación por el Arte, viajarán a Sevres, Francia, las profesoras Dora M. Acerete y Olga D'Elía de Coll quienes asistirán a las deliberaciones del congreso. La invitación fue realizada en mérito a la labor desarrollada por las docentes en el magisterio mendocino, sobre la especialidad.

Como culminación de numerosos cursos, conferencias, creación de talleres de arte infantil, exposiciones aplicadas, publicaciones sobre el tema del congreso, etc. las profesoras Acerete y D'Elía de Coll, llevarán a Francia un corto documental filmado en base a una experiencia realizada en diversas áreas de la expresión creadora.

La experiencia fue realizada por niños y adolescentes en los campos de la expresión verbal, corporal, musical y plástica. La película será presentada al público de Mendoza hoy a las 21, en la sala "Behetoven" de la Asociación Filarmónica de Mendoza.

Las docentes, según se informó, asisten al congreso representando al Centro de Educación por el Arte de Mendoza, al que pertenecen.

El modelo prototipo que concitó la atención de los mendocinos.

# El "Futurmóvil", creación para paliar la carestía

El ingenio de un grupo de profesionales industriales, que trabajan en la fabricación de plásticos reforzados con fibra de vidrio, les llevó a idear y desarrollar a nivel de ingeniería un vehículo que no requiere combustible, sino un mínimo esfuerzo físico.

Se trata del "Futurmóvil", con el que, a un precio muy accesible la población podrá superar el problema del combustible. Se trata de un vehículo de 4 ruedas, para tres pasajeros. Posee dirección tipo automóvil y ha sido construido en tubos de acero, lo que conforman lo que a nivel de arquitectura se denomina "estructura espacial".

Desarrolla una velocidad de 30 a 35 kilómetros y constituye el resultado de un estudio completo sobre el mejor aprovechamiento del esfuerzo humano, ya que su sistema de transmisión es accionado a pedales con un sistema de engranajes en baño de aceite que lo torna absolutamente liviano.

El señor Roberto J. Roca que nos exhibió el vehículo, color amarillo con butacas negro mate, fabricadas en plástico reforzado con fibra de vidrio "da la sensación de flotar en el espacio", según su propia aseveración.

En la parte posterior se ubican las dos personas que son las que accionan los pedales y uno de éstos independientemente de pedalear lleva la conducción. El sistema permite que una de las dos personas pueda dejar de pedalear mientras la otra prosigue haciéndolo. Posee un sistema de multiplicación para subidas y cuestas, aún las más empinadas, sin mayor esfuerzo. Además contiene un sistema de frenos muy efectivo.

Asimismo ambos pueden dejar de pedalear cuando el vehículo ha sido desplazado por el impuso.

### Atractivo turístico

Destaco el señor Roca que en la Dirección Provincial de Turismo ha sido muy elogiado el prototipo del "Futurmóvil", que tiene un tamaño similar a un Fiat 600. La opinión de la repartición y su Departamento Técnico y Asesoría Letrada, a través de sus funcionarios, lo consideran un elemento de atracción para el turista y el señor Roca considera que existe buena predisposición de parte de las autoridades para otorgar un certificado que permita su libre circulación e incluso —añadió— estaría exento del pago de patente.

En la Dirección Provincial de Bosques y Parques Provinciales, hubo favorable impresión, pues se considera que el parque General San Martín no tiene actualmente ningún motivo de atracción, desde que ya no tiene los "ponies" y que un paseo por los caminos internos del parque será muy placentero si se instalan allí varias unidades para alquiler, a precios accesibles.

## Boletín de la Bolsa de Comercio

Ha aparecido el número 152 del "Boletín" que edita el Centro de Informaciones de la Bolsa de Comercio de Mendoza. Como novedad se incluyen análisis de numerosos ámbitos del quehacer económico de nuestro medio, en un plan de ampliación de la cobertura informativa de la publicación. Así lo señala en su editorial: "A partir de esta edición aparecerá con nuevas secciones y una información económica que se propone cubrir las necesidades de los sectores activos de la Provincia, suministrando información que puede influenciar su sector de trabajo.

Detalla que además de temas relativos al mercado de vinos, las exportaciones regionales, actividades gremial y empresaria, desenvolvimiento de las empresas, etc., se tratará "todo aquello que se vincule con la actividad estatal relacionada con las obras y proyectos que tiendan a modificar e integrar el sistema productivo regional".

El Boletín ofrece notas sobre el Parque Petroquímico, las obras para Mendoza y de Agua y Energía, un panorama sobre la minería (reserva minera, hierro Indio, exploración del cobre y exportaciones), el petróleo (nuevos horizontes, Puesto Rojas), problemas de agricultura, evolución del mercado de vinos, temas relacionados con el comercio exterior, información impositiva y otros títulos de igual interés.

## Aumentaron las reservas monetarias

Una información dada a publicidad por el Banco Central de la República Argentina señala que las reservas monetarias del país aumentaron de 7.017 millones de pesos a 7.302.

En el pasivo del cálculo se observa un crecimiento de 934 millones de pesos en la circulación monetaria, que pasó de 60.789 a 61.723 en los últimos días de este mes.

El comunicado destaca la disminución de 37.987 millones de pesos en los valores públicos y la desaparición de los adelantos transitorios, como consecuencia de la aplicación del bono de consolidación de la deuda interna por 50.300 millones, lanzado recientemente por el Poder Ejecutivo Nacional.

CRONICA POLICIAL

# Hechos contradictorios en torno a la muerte de un menor de tres años

**BUENOS AIRES, 23. (NA)** — Las autoridades caratularon como "accidente fatal" el caso del niño Sergio Fabián Spigel, de 3 años, cuya desaparición fue denunciada por sus padres hace aproximadamente dos semanas y su cadáver hallado en la víspera, flotando en la pileta del Club Municipalidad, de esta ciudad.

De todas formas, las circunstancias en que se produjo la muerte del pequeño no son aún del todo claras y se aguarda el dictamen de los médicos forenses que practicaron la autopsia en la morgue judicial. Los restos del menor fueron velados en la calle Thames 1162 e inhumados, poco después de las 14 de hoy, en el cementerio Israelita de La Tablada.

### Probable delito

Según algunas versiones oficiosas, el hecho no aclara la desaparición del niño, de quien se temía hubiera sido secuestrado. No obstante las apariencias, en medios policiales subsiste la hipótesis de que la caída del niño en esa pileta no haya sido accidental, sino producto de un móvil delictivo.

Sergio Fabián Spigel, que padecía problemas psíquicos (había perdido el habla y tenía dificultades para caminar), desapareció en el Club Municipal el 8 del corriente. Sus padres, el contador Francisco Spigel y la abogada Clara Gladys Rubinstein, denunciaron el hecho ante las autoridades policiales.

La búsqueda del niño, a partir de entonces, se realizó con particular intensidad, pero no daba resultados positivos. Pese a que efectivos de la Policía Federal investigaron minuciosamente las instalaciones del club y hombres rana de la Prefectura Naval hicieron lo propio en la pileta de natación en que el infortunado infante fue hallado ayer a las 15.40.

### Desaparición

La desaparición de Sergio Fabián se produjo el día señalado, oportunidad en que se hallaba en el Club Municipal, ubicado en la avenida Libertador y Republiquetas junto a sus padres.

En un momento dado, el pequeño se dirigió en dirección a la confitería del club. Cuando la señora inició su búsqueda no lo encontró en ninguna parte y comunicó la novedad a su esposo. No descartaron entonces que su hijo hubiese sido víctima de un secuestro.

Varias son las tesis que se oponen a la espontánea suposición de que el niño haya caído accidentalmente a la pileta. Una de ellas —la más firme por el momento— está basada en el hecho de que para hacerlo, el pequeño hubiera tenido que ascender quince peldaños de una escalera que permite llegar al nivel de la pileta a dos metros y medio sobre el piso y franquear las dos vallas que actualmente, por ser época invernal, la rodean. Todo ello, sumado al hecho de que el niño estaba impedido de caminar normalmente, abonan la idea de que su muerte no haya sido accidental. Por otra parte, se dijo que el rostro del menor presentaba muchos moretones y su cuerpo estaba algo hinchado, pero que, no obstante, no tenía el aspecto de haber transcurrido 15 días bajo agua.

En declaraciones al periodismo, el subintendente del club, Osvaldo Faccio, informó que la pileta estaba clausurada desde el 31 de marzo y supuso que "el hecho de que el agua esté sucia, explicaría que los buzos que actuaron no hayan visto el cuerpo del niño cuando lo buscaron al día siguiente de la desaparición".

Luego se aventuró a decir "que para llegar a la pileta, el chico tuvo que recorrer 150 metros, de donde se hallaba con su madre, subir 15 escalones y atravesar, ante la misma una valla de madera y otra de alambre. La primera podía no ofrecer inconveniente y la segunda tampoco, porque tiene "luz" en la parte de abajo, de casi 30 centímetros.

Hasta el momento no se suministró información oficial sobre el caso, pero trascendió, como consignamos anteriormente, que el sumario fue caratulado como "accidente fatal" y que se dio intervención al juez, doctor C. Palacios.

## La campaña de prevención de delitos

El Cuerpo Motorizado y Vigilancia de la Policía, utilizando el 100 por ciento de sus efectivos, realizó nuevos procedimientos durante el fin de semana con el propósito de evitar delitos.

En locales nocturnos, bares y confiterías se aprehendió a menores que permanecían en esos sitios a horas inadecuadas. Asimismo se arrestó a ciudadanos que carecían de documentos. En un negocio del Barrio San Martín fueron detenidos nueve parroquianos, sorprendidos en una partida de juego prohibido.

En lo que respecta al control de los vehículos de alquiler, se realiza mediante puestos móviles. El personal procedió a la identificación de los pasajeros.

Según un informe policial, entre el sábado y el domingo fueron controladas 1.976 personas, actualizándose los prontuarios de 180.

Además se trasladó en calidad de detenidas a 50 mujeres dedicadas a la prostitución, comprobándose que varias de ellas padecían de enfermedades contagiosas.

## Llenó el tanque de nafta y se dio a la fuga

Un conductor, luego de llenar el tanque de su vehículo con combustible, se dio a la fuga sin abonar el importe que indicaba la bomba.

Ocurrió en la estación de servicio "Santa Rita", ubicada en San Martín y Pedro Vargas, Luján de Cuyo. Allí un individuo que se desplazaba en un rodado cuyas características no se indicaron, pidió al empleado de turno que llenara el tanque con nafta común, oscilando la entrega en los $ 1.250. Cuando el dependiente terminó la operación, el desconocido subió al automotor y escapó rápidamente, sin abonar la suma estipulada.

## A delincuentes se detuvo en San Rafael

**SAN RAFAEL.** — Personal de la Brigada de Investigaciones efectuó un allanamiento y procedió a la detención de conocidos delincuentes dedicados a cometer delitos contra la propiedad. Ellos son Esteban Garrido, Andrés Garrido, Miguel Angel Giacomucci y Alicia Liliana Muñoz de Hernández, como así también dos menores de edad.

Interrogados por la policía, Andrés Garrido se confesó autor del delito de robo calificado en perjuicio de un ciudadano de apellido Moyano, domiciliado en callejón Viñuela de Balloffet, hecho que cometió en complicidad con dos personas más. Por su parte, Esteban Garrido se ocupaba de actuar como nexo entre sus hermanos y los reducidores. Por su parte Miguel Giacomucci y Alicia Liliana Muñoz de Hernández, copera de la whiskería "El Bosque", de General Alvear, participaron en forma respectiva, de los delitos de robo calificado en perjuicio de Vicente Martínez, domiciliado en calle Alvear Oeste 259 y de María T. de Cobre, ambos domiciliados en General Alvear, secuestrándose parte de lo sustraído. También la policía logró secuestrar algunos de los elementos robados en el domicilio de Moyano.

### Registro de pasajeros

**SAN RAFAEL.** — La jefatura de la Unidad Regional II de Policía ha recordado a los propietarios de hoteles, residenciales, pensiones y alojamientos que deben dar estricto cumplimiento a las disposiciones de la ley 3365/65 artículo 45, relacionadas con el registro de pasajeros.

# Reconstruirán el hecho en el que perdieron la vida cinco cooperativistas

**CORDOBA, 23, (Télam).** — La Cámara Tercera del Crimen ordenó hoy la reconstrucción del hecho en el que perdieron la vida cinco cooperativistas santafesinos en las proximidades de la localidad de Pilar, sobre la ruta nacional 9, el 23 de enero de 1974.

La determinación del tribunal fue dada a conocer sin especificarse la fecha de su realización.

Al reanudarse hoy el juicio oral a los 13 policías acusados de dar muerte a los cooperativistas, declararon en primer término Mario Cándido Carrera y Fidel Ventura Castillo, ambos empleados policiales que se desempeñaban como jefes del Comando Radioeléctrico en momentos de ocurrir el hecho.

Los nombrados expusieron ante los jueces y defensores sobre las condiciones personales de los imputados, manifestando que se trataba de "personas eficientes, cuya cualidad fundamental es la de ser mesuradas en sus actividades específicas".

Posteriormente prestaron declaración Francisco Albornoz y Luis Santi. El primero, domiciliado en las inmediaciones del teatro de los sucesos, manifestó que "poco después de ocurrido el hecho se hizo presente en el lugar, hallando sobre el sucio en una banquina de la ruta una billetera que pertenecía a una de las víctimas, la que inmediatamente entregó a Santi, policía de Pilar".

Santi, por su parte, dijo que "una vez en su poder dicha billetera la depositó en manos de la justicia para que sirviera como un elemento más en la investigación del caso".

Finalmente compareció Zoilo Luis Almada, perito identificador de rastros, que reiteró lo manifestado en oportunidad de labrarse el sumario, es decir que los "cooperativistas presentaban numerosas manchas de barro, advirtiendo que en el lugar donde se coloca habitualmente la tablilla patente se hallaba limpio, lo que indicaría que la chapa fue sacada momentos previos al hecho o de lo contrario minutos después del suceso".

El tribunal pasó a cuarto intermedio hasta hoy a las 8.

# Arrestaron a ladrones de cobre y azúcar

**LA PLATA, 23. (Télam).** — Informó la policía que apresó a tres integrantes de una gavilla que en un atraco se apoderó de quinientas bolsas de azúcar.

Además son autores de la sustracción de 4 toneladas de cobre y bronce.

Se detuvo también por encubrimiento a tres comerciantes que compraron los productos robados.

Los delincuentes detenidos son: Oscar Eduardo Quiroga, de 22 años; Jorge Omar Quiroga, de 27, y Guillermo Ramón Kuri, de 35 años.

Los nombrados junto con otro individuo que se halla prófugo, el 17 de abril último, en Teniente Rodríguez y Arana, de Luis Guillón, utilizando una pick-up de Jorge O. Quiroga, interceptaron el paso de un camión Ford F-100 cargado con 500 bolsas de azúcar y mediante la amenaza con armas de fuego obligaron al conductor Raimundo Carlos Luciano a descender, y llevándose el camión con la carga.

También el 9 de marzo violentaron un candado del portón de la empresa "Rez Metal", ubicada en Camino Negro y Amberes, de villa Centenario, propiedad de Luis Marín y se apoderaron de 4 mil kilos de bronce y cobre.

El azúcar fue vendida a Luis Juan Balsi, comerciante, y a Celso Néstor Ravenna, empleado del anterior, que se hallan detenidos. El metal fue adquirido por Eduardo Carro, también apresado. Todos ellos son procesados por encubrimiento.

### Hecho pasional

**LA PLATA, 23 (Télam).** — El juez en lo Penal Santiago Carnevale, con actuación de la secretaría a cargo de Carlos A. Silva, condenó aquí a dos años de prisión a Gladys Edith Juárez de Pittorino, quien en setiembre de 1973 hirió de un tiro a Mirta Renedo, como culminación de un hecho sentimental.

El episodio ocurrió cuando la agresora llegó armada de un revólver al taller de confección de camisas que su esposo posee en la calle 55 Nº 390, de esta ciudad, e hirió allí gravemente de un balazo a la víctima, luego de culpar a ésta de mantener relaciones íntimas con el hombre.

El fallo judicial computa como atenuantes la falta de antecedentes de la señora de Pittorino, el buen concepto de que goza y la circunstancia de haberse constituido voluntariamente como detenida, haciendo entrega del arma empleada.

El agente fiscal, Carlos M. de Elía, había solicitado para la acusada la pena de 4 años de prisión.

### Esclarecen el crimen de un marinero

**LA PLATA, 23, (NA).** — La policía provincial detuvo a dos menores que asesinaron el pasado cinco de mayo al marinero conscripto Amadeo Néstor Job, chofer del almirante Gabuzzi, en un hecho delictivo que en aquella oportunidad había sido atribuido a posibles motivaciones extremistas, pero que ahora ha sido dilucidado como un delito común.

Los dos menores, de 15 y 16 años, fueron detenidos junto con otros dos cómplices, con quienes habían participado de varios atracos. Según pudo establecerse, en oportunidad del asesinato del marinero Job, los dos menores habían intentado despojarlo del automóvil Ford Falcon patente C-589.112 de la Armada Argentina, estacionado frente a la casa del alto jefe naval, en Rauch 888, de Ramos Mejía, al oeste del Gran Buenos Aires.

El conscripto se resistió al atraco y los dos delincuentes, ante esa derivación del hecho, le dispararon sus armas hiriéndolo de muerte, tras lo cual se dieron a la fuga.

Los otros delincuentes detenidos fueron identificados como Ricardo Francisco Alvarez (a) "El Ciruja", de 23 años, y Saustiano Oscar Galarza, de 18, ambos domiciliados en Haedo al oeste del Gran Buenos Aires. Estos dos malearites, junto con los menores que asesinaron al marinero conscripto Job, habían cometido un total de 35 asaltos, apoderándose de diversos objetos, tales como artículos para el hogar y alhajas, por un monto superior a los 30 millones de pesos viejos.

# Gremiales

**FOETRA. - Resolución.** - En plenario de delegados, el gremio resolvió: declarar en sesión permanente al plenario, para analizar la marcha de las discusiones paritarias y mantener informados a los afiliados; proponer en el plenario de delegados citado por la CGT Mendoza, un anticipo de emergencia de 2.000 pesos a cuenta de paritarias, para ser abonado con haberes del mes en curso; exigir el cumplimiento integral de la Ley 14.250 de Asociaciones Profesionales, dando libertad a las discusiones paritarias; ratificar el apoyo al consejo federal de FOETRA y manifestar que están a su disposición para tomar las medidas que ese cuerpo crea conveniente; y solicitarle la realización de asambleas en todos los sindicatos adheridos a FOETRA, a la brevedad; y ratificar el apoyo al gobierno constitucional presidido por María Estela Martínez de Perón.

**También entienden que para "lograr la reconstrucción nacional, no sólo es la clase trabajadora la que debe aportar su esfuerzo, sino que será responsabilidad del gobierno estructurar medidas que obliguen al sector empresario a compartir el sacrificio".**

**Unión Ferroviaria.** — Hoy, a las 18, en Suipacha 627, se realizara la asamblea general convocada por la Unión Ferroviaria Mendoza.

Se considerará el informe que presentará el señor Florentino Cortez sobre la firma del convenio de trabajo respectivo.

**Sindicato de Luz y Fuerza de Mendoza.** — Este gremio hizo saber a los afiliados que tengan familiares anotados en la bolsa de trabajo, que el 26 vence el plazo para actualizar inscripciones. Quienes no cumplan con este requisito quedarán eliminados del registro.

**Asociación Trabajadores del Estado.** — A.T.E., seccional Mendoza informó que el 30 del corriente vence el plazo acordado por esta entidad sindical para la entrega de las pólizas de ayuda social, por las que se acuerda un subsidio, por fallecimiento del asociado directo, de 2.000 pesos, y que a partir del 1º de julio próximo sólo se harán efectivas estas asignaciones a aquellos afiliados que hubieren cumplido tal requisito.

**Sindicato Obrero Industria de la Madera.** — La junta electoral del gremio informó que ha finalizado el plazo de presentación de listas de candidatos. La junta ha recibido una lista única, denominada "Lista agul", encabezada por Carlos Alberto Mantelli.

**Centro de Empleados de Escribanías de Mendoza.** — Esta entidad, que se encuentra en formación, invitó a todos los empleados de escribanías de Mendoza a la asamblea en la que se tratará la constitución definitiva del centro. En la ocasión también se aprobarán los estatutos y se elegirán las autoridades.

La reunión se realizará el 4 de julio, a las 20.30, en 9 de Julio 1141, ciudad.

## Universidades

**Facultad de Antropología Escolar.** — El coordinador del área histórico-filosófico-político-social convocó a sus miembros a la reunión que se realizará el viernes a las 21 en la sede de la facultad. Se tratará el tema: "Continuación del tratamiento del segundo cuatrimestre de 1975. Programas".

# Apoyan al gobierno los peronistas de Las Heras

Una numerosa delegación justicialista del departamento de Las Heras, encabezada por el comisionado municipal Domingo Germán Maccari y las autoridades del ex consejo departamental justicialista, concurrió el miércoles a la Casa de Gobierno para manifestar su apoyo a la gestión de la presidente de la Nación, señora María Estela Martínez de Perón, y al interventor de la Provincia, doctor Luis María Rodríguez.

Integraban el grupo, según la Dirección de Difusión, representantes de las unidades básicas del departamento, autoridades del ex consejo departamental justicialista, rama femenina, 62 Organizaciones, Cooperativa de Vivienda 8 de Mayo, juventud peronista y juventud sindical.

Los manifestantes fueron recibidos por el interventor federal doctor Rodríguez, en la sala de situación de la Gobernación. Hablaron en su nombre el comisionado municipal Maccari y el señor Jorge Rodríguez Flores. Ambos destacaron su apoyo a la señora Martínez de Perón y a la gestión que por su encargo está cumpliendo en Mendoza el doctor Rodríguez.

El interventor federal agradeció el gesto de los pobladores de Las Heras, al que calificó de aliento imprescindible para todo gobernante. Los instó al trabajo mancomunado para afrontar los difíciles momentos que vive la provincia y el país, y destacó la necesidad de tener fe y no prestarse al juego de los pescadores de ríos revueltos.

# Notable incremento en exportaciones de uva

La Corporación Frutícola Argentina dio a conocer su habitual informe sobre el movimiento registrado en lo que hace a la exportación de fruta fresca.

Si se realiza un análisis comparativo entre lo hecho este año, en el primer cuatrimestre, y lo realizado en igual período de 1974, se comprueba una disminución de 10.795 cajones, o sea un 0,2 %.

La política agresiva en conquista de mercados exteriores emprendida por el gobierno de Mendoza también queda reflejada en los números, que indican un salto del 92.1 % sobre el año anterior. Ese desnivel es el más auspicioso de un panorama que naufraga en una clara retracción de los importadores extranjeros. Tal el caso de la ciruela, que marca un retroceso del 43,9 % o de la pera, con un 18.8 % menos.

Concretamente, en 1974 se enviaron 36.843 cajones de uva y en este primer cuatrimestre, 70.792. Con la manzana sucedió un hecho diferente, ya que el salto espectacular fue concretado el año pasado, con 5.136.102 cajones sobre 1 millón 138.006 de 1973; la cifra se incrementó aún más este año, con 5.350.662 cajones.

En cambio, con la ciruela —que produjo una excelente cosecha en Mendoza— las cifras bajaron de 145.605 a 81.706, con lo que se volvió al nivel de 1973 (81.497).

Como es tradicional, Brasil fue el principal comprador de peras, Holanda acaparó la mayor parte de la producción manzanera, Suecia la de uvas, en tanto que el escaso nivel de ciruelas fue absorbido por Brasil.

Cuantitativamente, los guarismos señalan que los principales compradores fueron Finlandia (con 98.796 cajones), Noruega (339.776), República Federal Alemana (493.796), Suecia (566.679), Brasil (597.716) y Holanda (1.078.482 cajones).

# Entidades de bien público

**Rotary Club Mendoza Sur.** — Esta entidad hizo saber que el 19, en homenaje por el Día de la Bandera, entregó en la ciudad de San Martín una silla de ruedas al señor Ambrosio Villarreal; el donativo se hizo en la sede de la emisora LV 10. También se informó que la reunión de hoy se hará el 27, a las 21.30 en el Golf Club Andino. En la oportunidad se harán cargo de las funciones de conducción los integrantes de la nueva junta ejecutiva. Asistirán las esposas de los socios, familiares y amigos.

**Rotary Club Mendoza Este.** Realizará hoy a partir de las 21 su habitual reunión ordinaria de socios, en el local de Entre Ríos 358, de esta ciudad. La charla de la noche ha sido ofrecida al invitado especial, profesor Eduardo Pantín, quien hablará sobre "Simplemente, Carlos Gardel", en homenaje en el aniversario de su muerte. La información rotaria estará a cargo del señor Luis Abdala, y el señor Osvaldo Jacinto Lázzaro informará sobre la próxima asamblea de distrito.

**Rotary Club Godoy Cruz.** — Efectuará su habitual reunión cena hoy a las 21 en la Sociedad Alemana Ing. Carlos Fader, Necochea 2261. La sesión coincidirá con la asamblea anual del club.

**Rotary Club Dorrego.** — En el local de calle Juan G. Godoy 544, se llevará a cabo hoy a las 21, la cena-reunión semanal del club. En su transcurso el presidente, señor Carlos Estrella, hará una reseña de lo actuado durante el presente año rotario, en razón de realizarse la última reunión correspondiente al período 1974/75.

**Rotary Club Maipú.** — Los socios de la entidad han sido convocados a la reunión semanal que se hará hoy a las 21 en la sede de Juanita Segura 30, Maipú. La información rotaria será ofrecida por el comité que preside el doctor Ernesto Labiano. Además el presidente, arquitecto Carlos M. Azzoni, expondrá sobre la modificación de estatutos y sus antecedentes vinculados con la elección de autoridades. Previamente, a partir de las 20 sesionará la junta directiva en la sede de calle Belgrano.

## Asuntos laborales

**Ministerio de Trabajo.** — La delegación regional Mendoza del Ministerio de Trabajo, atiende los trámites relacionados con la oficina de Libros y Planillas en el edificio de Alberdi 250, San José (detrás de la terminal de ómnibus), con teléfono 253117. Esta sección funcionaba anteriormente en casa central, San Martín 2160.

# Reordenan el régimen promocional exportador

El Ministerio de Economía de la Nación incorporó varios artículos al régimen de promoción de exportaciones de productos manufacturados que establece el decreto 2863-72.

La medida fijó un reembolso adicional del 5% en concepto de reintegros para gastos realizados en la colocación de nuevos productos o en la apertura de mercados. La medida rige por un año.

Las mercaderías beneficiadas y los países de destino son los que a continuación se detallan: mosto de uva parcialmente fermentado o con la fermentación detenida sin utilización de alcohol, Unión Soviética; mosto de uva con la fermentación detenida en alcohol y vino a granel, Unión Soviética; licores, Guatemala; tanques para calentamiento de productos químicos farmacéuticos, Chile; máquinas para limpiar y secar botellas y otros recipientes, Ecuador y Cuba.

Otros rubros consignados son: máquinas para elaboración de pastas alimenticias, Uruguay; hebillas de hierro o acero, Brasil y Venezuela; máquinas encajonadoras y desencajonadoras de botellas, Cuba; equipos para calibrar espesores de telas plásticas y sus recubrimientos, Uruguay; manzanas desecadas, Cuba; paja de Guinea procesada y elaborada, Canadá; máquinas para corrugar y encolar papeles y cartones, Brasil; máquinas de tejer portátiles, Chile, y partes y piezas para máquinas de soldar y horno, Venezuela.

# En relación con el vino habrá mañana una reunión

**BUENOS AIRES, 23 (NA).** — Oficialmente se informó hoy en el Ministerio de Economía que los ministros de esa cartera, en las provincias de Mendoza y de San Juan, han sido invitados a una reunión que tendrá lugar en esta capital el miércoles próximo.

La convocatoria fue hecha por el secretario de Comercio, Ramón J. Orteu, quien tiene el propósito de analizar con ellos tres temas principales, a saber: 1º) fijación del precio del vino de traslado de la cosecha 1974/75; 2º) fecha de liberación de los vinos correspondientes a esa cosecha y 3º) disponibilidad de vino en el mercado de consumo a partir del 1º de agosto venidero.

Las deliberaciones con los dos ministros se realizarán en el Salón de las Banderas de la Secretaría de Comercio y probablemente se prolongarán más allá del día de la convocatoria.

Estarán presentes también las autoridades del Instituto Nacional de Vitivinicultura y los miembros del comité especial de la industria vitivinícola, que funciona en el ámbito de la Secretaría de Comercio.

## Cooperativas de Carnes eligieron sus autoridades

La Asociación de Cooperativas de Carnes y Sub-productos de Mendoza, informó que ha elegido sus autoridades en la asamblea constitutiva del 1º de junio con la participación de delegados de las Cooperativas Libertad, Carneceros de Mendoza, San Rafael, Alvear, Covencar, Godoy Cruz, Lavalle, Abastecedora San Rafael y Luján. La comisión directiva está formada por: presidente, Julio C. Melchor; vicepresidente, Pascual Pizarro; secretario, Eduardo Nacif; prosecretario, Francisco Guirao; tesorero, Pascual La Fata; protesorero, José A. Biangetti; vocales titulares, Dardo Lino y Mario Valdés; vocales suplentes, Juan Mastrosimón, Francisco Rodríguez, Carlos Monetti y Bernardino Borell.


JORGE HABERMANN

Q.E.P.D.

Falleció el 12-VI-1975

Su esposa, hijos, hijos políticos, sobrinos, nietos y demás familiares, agradecen intimamente a la Cámara de Libreros de Mendoza, Liga Mendocina de Fútbol, Directores de Cromocart Editora S.A.I.C., amigos de Mendoza, San Juan y San Luis, todas aquellas personas e instituciones que de una u otra forma hicieron llegar sus expresiones de condolencia y a los que despidieron sus restos en el Aeropuerto.

24|6|C|140|24|6

DIVORCIO

MEXICO - PARAGUAY

Dr. A. NEME

SARMIENTO 75 - 1º "C"

MENDOZA — TELEFONO 230047

6 2 P 31/40 Plc A

coinpro

INFORMA PARA SU MEJOR INTERES

RENDIMIENTO DE

VALORES NACIONALES AJUSTABLES

2ª SERIE

Cotización: 18-6-1975 182,80 %

19-5-1975 159,00 „

Diferencia 23,80 %

RENDIMIENTO EN EL MES 14,97%

RENDIMIENTO ANUAL PROPORCIONAL 179,6 %

Vea diariamente las cotizaciones en la pizarra de COINPRO

coinpro

COMPAÑIA FINANCIERA S.A.

Casa Matriz: Sarmiento 220 - Mendoza

Tel. 291815 y 245575

23|6|F|24|6

## Los demócratas liberales y el Partido Federal

**SAN LUIS.** — Se reunió la convención general del Partido Demócrata Liberal. Trató el proyecto de incorporación al Partido Federal. Participaron los convencionales departamentales de la agrupación política demócrata liberal que, como partido de distrito, acciona en el campo de las fuerzas políticas de la provincia.

Los 19 convencionales presentes resolvieron, en primer término, prorrogar por el término de 90 días el mandato de la junta reorganizadora. Luego de diversas cuestiones relacionadas con el aporte para el partido de los afiliados que ocupan cargos electivos los convencionales consideraron el proyecto de incorporación al Partido Federal. Este punto demandó las más diversas discusiones y un amplio debate. Al ser puesto a votación fue aprobado afirmativamente por los 18 convencionales presentes, amplia mayoría sin alcanzar los dos tercios o sea el voto de 20 convencionales que exige la carta orgánica para resoluciones de esta naturaleza.

El presidente de la convención, señor Emiliano Morcón, expresó que si bien solo tiene voto en caso de empate "deja expresado su apoyo al proyecto votado" y a continuación presentó una nota por la que renuncia en forma indeclinable al cargo de presidente, no así al de convencional, por "entender que no está en condiciones de desempeñar aquel cargo con la amplitud que considera necesaria". Ante la decisión irrevocable del señor Morcón, se resolvió que se haga cargo de la presidencia el vicepresidente primero, señor Luis M. Sosa Roger.

### Publicaciones

**SAN LUIS.** — La secretaría del Movimiento Popular Provincial, iniciará una serie de publicaciones relacionadas con el documento de coincidencias programáticas de la Fuerza Federalista Popular, fundada el 13 de diciembre de 1974.

La primera publicación se relaciona con lo que la Confederación "Fuerza Federalista Popular" sustenta en el orden político. Comprende una afirmación del sistema de la democracia representativa, republicana y esencialmente federal, de hondo contenido social, ejercida a través de los partidos políticos, en los que deberá darse a la mujer y a la juventud una protagónica y activa participación y una real descentralización del poder político mediante el traslado de la Capital Federal al interior del país, entre otros tópicos.

# San Luis

Autoridades y público en el acto efectuado en el estadio "Coronel Pringles".

## Jura de la Bandera en el GADA 141

**SAN LUIS.** — Tuvo lugar en el estadio del Club San Luis el acto de juramento a la Bandera por parte de los soldados de la clase 1954, perteneciente al GADA 141.

Previo al juramento, usó de la palabra el jefe de la Guarnición San Luis, coronel Julio José Mazzeo. Destacó la trascendencia que tiene para el ciudadano argentino el acto de juramento de la Bandera, que impone fe y valor.

Asistieron al acto el gobernador de la provincia, Elías Adre; monseñor Julián Cenaruzabeitia, en representación del obispo diocesano; ministros del gabinete provincial, el jefe de policía, el intendente municipal, funcionarios nacionales y provinciales y numeroso público.

### Poemas ilustrados

**SAN LUIS.** — Con éxito y ante una nutrida concurrencia, quedó inaugurada, en el hall del Correo Central, la exposición de poemas ilustrados de Teresita Saguí.

La apertura del acto estuvo a cargo del director de Cultura, Alejo Pedro Sosa, quien destacó el significado y jerarquía de la exposición. Ponderó la labor y trayectoria de la poetisa Saguí y de los artistas que tuvieron a su cargo la ilustración de los poemas. La licenciada Beatriz Curia, brindó a continuación una charla explicativa de los trabajos expuestos. Reseñó la trayectoria cumplida por Teresita Saguí, autora de tres libros y colaboradora de revistas y diarios de Mendoza y otras ciudades del país y de los premios obtenidos. También destacó la calidad artística de Sonia Chaca, Mabel Vetri, Roberto Rosas, Nilda Yussen, que ilustraron los poemas de Teresita Saguí. Los poemas 1972-1975 de Teresita Saguí, expuestos, han sido ponderados unánimemente por la concurrencia al acto inaugural, del que participaron magistrados, poetas, pintores, profesionales.

### Fruticultura

**SAN LUIS.** — En dependencias de la agencia de Extensión del INTA culminó el cursillo de fruticultura, que fue dictado por ingenieros agrónomos de la repartición, y que tuvo el auspicio de la dirección de Agricultura de la Subsecretaría de Asuntos Agrarios. El ciclo contó con 79 inscriptos provenientes de diversas zonas de la Provincia, incluso alumnos de escuelas agrotécnicas y de un profesional que cursa estudios de la especialidad en la Universidad de San Luis.

Los ingenieros José F. Carretero, Nicolás Valente y el titular de la agencia de Extensión INTA, ingeniero Jorge R. Fazio y el director de Agricultura, ingeniero Julio Anconetani, tuvieron a su cargo el dictado de los diversos tópicos que integraban el programa que incluyó prácticas en el centro experimental de San Roque y en un establecimiento particular que fueron desarrollados.

## Juramento de cadetes de Policía

**SAN LUIS.** — Los cadetes del segundo año de la Escuela de Policía de la Provincia, en el patio de honor del establecimiento, prestaron juramento a la enseña patria.

Habló para destacar el significado del acto, el jefe de policía, teniente coronel (RE), Roberto Sánchez. Dijo en algunos pasajes de su discurso que "jurar la bandera no es solamente adquirir el compromiso de dar la vida por ella en una acción deguerra. Es esos, sí, pero es algo más también, es algo más profundo aún, es algo que impone mayores sacrificios y mayor temple que el honor de morir en combate. Es el de vivir dedicado plenamente a que cada acto de nuestra vida sea para ella". Más adelante, dijo: "Cadetes, recuerden para siempre este momento. Recuerden no sólo mis palabras exhortando al sacrificio, al trabajo, y al honor, sino les pido que hagan carne de cuanto les aconsejen y enseñen los superiores".

### 130 viviendas

**SAN LUIS.** — Se llevó a cabo en el Instituto Provincial de la Vivienda, la apertura de propuestas para la licitación pública para la construcción de 130 viviendas por el plan Alborada Fonavi, en distintas localidades del interior de la provincia.

Corresponden 21 unidades a la localidad de Fraga; 12 para Juan Llerena; 20 para Buena Esperanza; 17 en Unión; 15 en Nueva Galia y 16 en Batavia.

Uno de los magistrados presta juramento.

## Pusieron en funciones a magistrados judiciales

**SAN LUIS.** — Fueron puestos en funciones, tras el juramento de práctica, tres nuevos magistrados judiciales, en el curso de una breve ceremonia cumplida en el Superior Tribunal de Justicia. Contó con la asistencia del ministro de Gobierno, doctor Audelino Torrontegui.

En la oportunidad el presidente del alto tribunal procedió a tomar juramento al doctor Fabio Achinelli, designado como vocal de la Cámara en lo Civil de la Primera Circunscripción; al doctor Justo Angel Ferreyra, nuevo juez en lo Civil, Comercial y Minas del juzgado Nº 1, de la primera Circunscripción, con asiento en la ciudad de Villa Mercedes, y por último, el doctor Manuel Montiveros, como agente fiscal de la Primera Circunscripción.

### Planta agrícola

**LUJAN,** (San Luis). — Una planta agrícola instalará el gobierno en esta localidad, según el plan de transformación agrícola, puesto recientemente en marcha, como consecuencia de un convenio entre el ministerio de Bienestar Social de la Nación y la provincia. Un equipo de expertos está dando los toques finales a un proyecto de colonización y de la instalación de una planta agroindustrial en esta zona.

De acuerdo al proyecto, se expropiará una extensión de unas 400 hectáreas, con riego, para su división en parcelas de 8 a 10 hectáreas y se distribuirán entre unas 40 familias de colonos, preferentemente oriundas del lugar.

Las parcelas, a las que se dotará de toda la infraestructura necesaria para una explotación agrícola racional y de alto rendimiento, se dedicarán a cultivos hortícolas y frutícolas con asesoramiento técnico del gobierno de la provincia, el que también facilitará maquinarias y todo cuanto se necesite por parte de los colonos para el despegue de la empresa.

### Escuela apadrinada por la Armada

**LUJAN,** (San Luis). — Un acto que contó con la participación popular, se efectuó en esta localidad. El primer mandatario, señor Elías Adre, presidió la ceremonia de imposición del nombre de "Submarino San Luis", a la escuela provincial nº 52, de la zona, apadrinada por la Armada Nacional, con la participación de una delegación de altos oficiales navales.

### Fiestas patronales

**NASCHEL,** (San Luis). — El gobernador Elías Adre presidió las fiestas patronales de esta localidad. Fue recibido por el intendente Mario Bertolucci, con quien se trasladó hasta la iglesia consagrada al santo patrono donde asistió a los oficios religiosos.

Integraban la comitiva del primer mandatario, el ministro de Economía y de Bienestar Social, el secretario general de la gobernación, el presidente de la legislatura, legisladores y otras autoridades. Finalizado el oficio religioso el gobernador y su comitiva se trasladaron al establecimiento "Textil Conlara S. R. L.", dejando inaugurada oficialmente esta planta industrial, destinada a la fabricación de tejidos "matelassé", que con una capacidad de producción de 10.000 metros lineales por día proporcionará ocupación a 70 personas.

## Está abierta la temporada de caza y pesca

**SAN LUIS.** — Han sido declaradas abiertas las temporadas de caza y pesca para todo el territorio de la provincia hasta el 31 de diciembre de 1975. Así lo dispuso la Dirección de Recursos Naturales Renovables por medio de resoluciones que han sido homologadas por el Poder Ejecutivo.

Se han establecido los requisitos, normas y obligaciones a los que deberán dar ajuste quienes practiquen estas actividades, dejándose aclarado que la pesca deportiva estará sujeta a vedas parciales o totales para la realización de trabajos de piscicultura o estudios técnico-específicos y tanto ésta como la caza sólo serán permitidas en las especies taxativamente habilitadas y en los períodos expresamente indicados por la repartición.

### Comedor universitario

**SAN LUIS.** — Informó la Secretaría General de la Universidad Nacional de San Luis, que la casa de altos estudios adecuará los precios del comedor universitario siguiendo las instrucciones del Ministerio Nacional de Cultura y Educación.

Agrega que el costo mensual para cada alumno no será de $ 57.000 m/n. Destaca que de los estudios realizados y de acuerdo con el Centro de Estudiantes Universitarios y los organismos que se relacionan con el comedor universitario, el precio mensual para cada alumno se elevaría a $ 40.000 moneda nacional.

Puntualiza luego la información que "como esto traería problemas a los alumnos de bajos ingresos económicos, se ha decidido por ahora, a través del sistema de becas, que los estudiantes que no puedan pagar nada, no pagarán. Los que puedan pagar la mitad, pagarán la mitad. Y los que puedan pagar la pensión total, deberán hacerlo".

## Inauguración de un centro cívico y red de agua

**SAN LUIS.** — Dejó inaugurados oficialmente el centro cívico y la ampliación de la red de agua potable en la localidad de El Talita, el gobernador de la provincia, Elías Adre, quien procedió también a descubrir el busto de María Eva Duarte de Perón, emplazado en la plaza del lugar.

Para destacar la significación del acto usó de la palabra el comisionado municipal, Cruz Iván Martínez. En el centro cívico funcionarán las oficinas municipales, receptoría de rentas, consultorio médico y botiquín.

El gobernador y su comitiva fueron agasajados posteriormente con un almuerzo popular. En la oportunidad habló el diputado A. Sirur Flores y el primer mandatario provincial quien entregó numerosas pensiones asistenciales y subsidios.

## Expresiones de solidaridad al gobernador

**SAN LUIS.** — Los gobernadores de La Rioja, Catamarca y Santiago del Estero, hicieron llegar expresiones de solidaridad al gobernador puntano, señor Elías Adre.

De los mensajes de adhesión y salutación fueron portadores integrantes de delegaciones puntanas que visitaron aquellas provincias.

# Rivadavia

## Necrología

**Alberto Rodolfo Acevedo.** — **RIVADAVIA.** — Con sentimiento de pesar se ha recibido la noticia del deceso de don Alberto Rodolfo Acevedo, destacado docente de nuestro medio. Nacido en La Reducción, el 9 de octubre de 1905, hijo de Jesús Acevedo y de doña Resfa Funes, de profesión educadora. Inició sus estudios guiado por la madre, para luego continuarlos en la villa cabecera. Egresó con el título de preceptor normal nacional, de la Escuela Normal Nacional de Preceptores, donde ganó la estima de compañeros y profesores.

Se trasladó posteriormente a la ciudad de Mendoza, donde completó su formación docente, en la Escuela Normal.

También incursionó en el periodismo. En la actividad docente, se inició en 1926, en la escuela "Damián Hudson" de este departamento. Posteriormente ingresó en el orden nacional, siendo designado maestro en la escuela Nº 16 de Rodríguez Peña; pasó ese mismo año a la escuela Nº 107, hasta que, en agosto de 1939, fue ascendido como primer director de la escuela nacional Nº 153 de Reducción de Arriba. En 1945, a pedido de la población de este último distrito, pasó a ocupar la dirección de la escuela Nº 107, donde se acogió a los beneficios de la jubilación en 1957.

En 1955 ingresó como profesor en la escuela nacional de Educación Técnica Nº 1 de Santa María de Oro, llegando a ocupar la dirección de este establecimiento.

En 1934 había contraído enlace con una ex compañera de estudio y colega, doña María A. Maldonado. De esa unión nacieron dos hijos. Respondiendo a su condición de estar al servicio de sus colegas, participó en la fundación del centro "Carlos N. Vergara", de maestros nacionales, y después fue socio fundador de la Asociación de Educadores Jubilados.

## Sociales

**Demostración. - RIVADAVIA.** — Un grupo de amigos del doctor Elías Suttora, le brindará una demostración, que consistirá en una cena, con motivo de haberse acogido a los beneficios jubilatorios. La cena se servirá hoy a las 20, en el club Mariano Moreno, de esta ciudad.

### Escuela de Comercio

**RIVADAVIA.** — Recientemente ha quedado constituida la nueva comisión directiva de la asociación cooperadora de la Escuela Nacional de Comercio de esta ciudad. Está formada de la siguiente manera: presidente, José Gea; vicepresidente, Miguel Soto; secretario, Pedro Hugo Zeballos; prosecretario, Lucio Sánchez; tesorero, Ricardo B. Lauro; protesorero, Jorge R. Rodríguez; vocales titulares, Carlos Vicente, Domingo Valot, Antonio González, Emilio Her, José Cabrera y Félix Sevilla; vocales suplentes, Francisco Mora y Carlos Sulti; revisores de cuentas, Rubén Carchanoy Juan Sánchez.

# Malargüe

## Preocupa la falta de fuentes de trabajo

**MALARGÜE.** — Preocupa a la población del medio la falta de fuentes de trabajo dado que las empresas que se han instalado en el lugar no han incorporado mano de obra de la zona.

Tal inquietud ha sido planteada al comisionado municipal, señor José Vicente Sanjulián, la que ha sido puesta en conocimiento de las autoridades nacionales y jefes de Y.P.F. para que, tanto la empresa estatal como las compañías contratistas, tomen mano de obra local ya que hasta el momento no se ha ocupado a personal de Malargüe que contribuya a resolver el problema de la desocupación y falta de fuentes de trabajo que ha motivado siempre el éxodo de los jóvenes de la zona.

Tal necesidad ha sido planteada al secretario del SUPE, señor Antonio Casia quien expresó también sus deseos de que la población del departamento participe en la extracción de la enorme riqueza que la naturaleza le ha brindado a la zona.

Se ha señalado también la falta de viviendas ante la gran cantidad de personas que han llegado a trabajar en el medio en las distintas empresas contratistas de Y.P.F. que han colmado también, la capacidad hotelera de la zona.

## Autoridades de Rotary señalaron problemas

**MALARGÜE.** — Una delegación de Rotary Club Malargüe entrevistó al comisionado municipal, señor José Vicente Sanjulián para señalarle su preocupación por el estado en que se encuentran los juegos para niños que fueron donados por esa entidad de bien público e instalados en 1970, frente a la plaza General San Martín.

La gente de Rotary se interesó para que la comuna mantenga a esas instalaciones en buenas condiciones ya que al poco tiempo de ser instalados fueron deteriorados dejando de prestar utilidad debido a la falta de mantenimiento y cuidado.

También los directivos de Rotary informaron al comisionado municipal, señor Sanjulián que la escuela "José Ríos" de El Alambrado sufre algunas necesidades que es de urgente solución para la atención de los niños que concurren a ese establecimiento. Señalaron la falta de cubiertos en su comedor; falta de elementos de cocina, defectos en la crimenera lo que hace que se llena de humo, como así también que carecía de combustible para el motor que genera la luz eléctrica. El comisionado informó a los visitantes que ya conocía el problema existente en esa escuela y que había sido elevado al ministro del ramo re-

# Zona Este

## San Martín

### Declaración del plenario de la CGT

**SAN MARTIN.** — El plenario de gremios adheridos a la CGT Regional San Martín zona Este, dio a publicidad el segundo comunicado, cuyo punto resuelve difundir ampliamente el proyecto del complejo industrial de la Zona Este elaborado por la municipalidad de Junín juntamente con la regional y 62 Organizaciones.

Dispuso además colaborar con el gobierno de la Provincia y los comisionados municipales del Este de la Provincia en la lucha contra el desabastecimiento. Aprobó asimismo el plan de construcción de viviendas CGT iniciado por la Regional Zona Este, con los primeros barrios Santa María, en San Martín, y Argentina Potencia, en Palmira.

Dispuso también repudiar los actos de subversión económica, ofreciendo su respaldo al gobierno popular, y avala la obra de gobierno que viene realizando la presidente de la Nación.

### Industriales muebleros

**SAN MARTIN.** — Informó la Cámara de Comercio que fue creada una entidad que nucleará a los industriales muebleros y carpinteros, agrupados en IMYCA. La comisión directiva está presidida por Luis Vega y la integran además, Duberli Giuliani, vicepresidente; Félix Antonio Berrios, secretario; Aldo Giuliani, prosecretario; Luis Ferro, tesorero; Vicente Migliónico, protesorero; cinco vocales y dos revisores de cuentas.

## La Paz

### Pavimento roto

**LA PAZ.** — La carpeta asfáltica que cubre la casi totalidad de las calles céntricas de esta villa cabecera está sufriendo un paulatino deterioro que es menester reparar de inmediato.

Se hace necesaria una pronta disposición municipal, para evitar que tal deterioro resulte más adelante imposible de reparar, lo que en la actualidad no sería tan oneroso.

## Santa Rosa

### Se efectuaron donaciones al Centro de Salud

**LA DORMIDA.** — Ante la falta de elementos para completar el montaje de sala de internación en el Centro de Salud Nº 74 "Doctor Domingo Dón", tres instituciones de dio hicieron donaciones.

El Club Social y Deportivo La Dormida, el Club Central del Este y la Cooperativa de Crédito "Tomás Godoy" sucursal local, en conocimiento de la falta de colchones en la referida sala, hicieron donaciones de ellos al nosocomio centro de salud, los que fueron incorporados de inmediato, agrandándose con ello la citada sala con cinco camas para internación.

## Junín

### Necrología

**Rufino Balgorria.** — Ha causado profundo pesar el fallecimiento del señor Rufino Balgorria, acaecido a la edad de 67 años.

Esposo, padre, suegro, abuelo, bisabuelo, conquistó el afecto y la amistad de quienes tuvieron la oportunidad de conocerlo a través de su profesión, dedicó su vida a la comunidad en la que obtuvo sus satisfacciones y reconocimientos. Sus restos descansan en el cementerio del Moyano, en esta ciudad.

# Valle de Uco

## Tunuyán

### La labor en la estación piscícola de El Manzano

**TUNUYAN.** — La Dirección de Bosques y Parques Provinciales, a través de su División Técnica de Piscicultura y Pesca viene desarrollando un amplio plan de extensión pesquera. Su plan de trabajo ha sido elaborado en tres etapas. Una primera comprende la siembra de salmónidos en cinco variedades de truchas producción del ciclo piscícola 1974/75. La segunda consiste en la iniciación del ciclo 1975/76 que se verá incrementado con una importante partida de huevos embrionados y juveniles asignados a Mendoza por el Centro de Salmonicultura de San Carlos de Bariloche. La tercera está orientada a la obtención propia de peces reproductores en la Estación Piscícola "El Manzano".

Se desarrollan asimismo estudios de aplicación piscícola en distintos ambientes ictícolas de la provincia para el mejoramiento e incremento de la población de peces sembrando ejemplares juveniles de selección a modo de renovación tendiente a lograr una segura y buena reproducción natural de la especie y buen desarrollo.

### Siembra: 150.000 peces

En la Estación "El Manzano" se cuenta actualmente con unos 150.000 peces jóvenes para la siembra cuya primera etapa ya ha dado comienzo distribuyéndose en ambientes acuícolas de los tres departamentos del Valle de Uco, San Rafael, Malargüe y la zona de Uspallata en el departamento de Las Heras. Cabe recordar al respecto que una cifra similar de peces fue sembrada en los mismos ambientes a fines del año anterior y que otros 30.000 fueron sembrados en los lagos de los siguientes clubes de pesca "Maipú" de Barrancas, "Martín Pescador" de Palmira y "Pique" de General Alvear.

### Repoblación

Otra de las labores que desarrolla Piscicultura y Pesca de la Provincia es la planificación y realización de estudios para la repoblación ictícola de otros ambientes. Así por ejemplo se han repoblado los embalses "El Carrizal", "Valle Grande" y "Nihuil" y lo mismo se hará en cuanto lo permita la disponibilidad de agua en el embalse "Agua del Toro". Para esta tarea cuenta con la colaboración del Servicio Nacional de Pesca.

# Económicas

## Edición de una financiera en su aniversario

Con motivo de cumplir 15 años de actividad en el mercado financiero, Finanfor S.A., compañía financiera de los concesionarios Ford, editó un impreso de carácter institucional. Está destinado a difundir la evolución de la firma desde sus orígenes hasta la actualidad. A través de las distintas secciones que integran la publicación, se dan a conocer diversos aspectos de la actividad de Finanfor, su sistema operativo, los servicios que presta al inversor y los que ha incorporado recientemente.

## Vida empresaria

**Viaje de estudios.** — Por vía aérea partió para Estados Unidos el señor Emilio Benturino, empresario de nuestro medio con negocio en calle Colón 669, ciudad. Visitará Nueva York, Boston, Montreal, Washington y Miami para estudiar en esas ciudades, nuevos sistemas de ventas para aplicarlos en su empresa en la rama de antigüedades, muebles y artículos del hogar.

E. Benturino

## Distinción a un directivo publicitario

En el transcurso de una cena de camaradería de la Asociación Dirigentes de Ventas y Comercialización de Mendoza, se hizo entrega de una distinción a uno de sus asociados.

El señor Romualdo Garrido Olmos fue nominado como socio distinguido del mes y recibió una plaqueta recordatoria por su designación como presidente de la Cámara Mendocina de Actividades Publicitarias. La distinción fue entregada por el doctor Juan Ramón Guevara.

## Movimiento del Mercado de Vinos de Mendoza

Al iniciarse la semana el Mercado de Vinos de Mendoza realizó 57 operaciones que comprendieron a 23.880 hectolitros comerciazados por un monto de $ 6.606.557.

Los precios promedios logrados ayer arrojaron los siguientes valores: tintos $ 253.98 por hectolitro; criollos y claretes $ 215 y blancos $ 256,47.

## Reciben diplomas egresados en cosmetología

El Centro de Estudios de Cosmética Científica realizó un acto en cuyo transcurso se entregó diplomas a los egresados de la promoción 1974. La ceremonia que se efectuó en el Colegio María Auxiliadora, contó con la presencia de la presidente de ese organismo, señora María del Carmen Banfi y nu-


COOPERATIVA VITIVINIFRUTICOLA
LA DORMIDA LTDA.
LA DORMIDA — SANTA ROSA — MENDOZA

**Convocatoria a Asamblea General Ordinaria**

El Consejo de Administración de la Cooperativa Vitivinifrutícola La Dormida Ltda., en cumplimiento de los Arts. 35 y 43 de sus Estatutos Sociales, ha convocado a Asamblea General Ordinaria a realizarse el día sábado 28 de Junio de 1975 a las 14 horas en su Sede Social, para tratar el siguiente:

ORDEN DEL DIA:

1º) Designación de dos accionistas para que juntamente con el Presidente y Secretario firmen el Acta de la Asamblea.
2º) Lectura, consideración, aprobación de la Memoria, Balance, Inventario General, estado de resultados y planillas anexas, Proyecto de distribución de Pérdidas y Excedentes, e informe del Síndico, correspondiente al vigésimosexto Ejercicio Económico iniciado el 1º de marzo de 1974 y cerrado el 28 de febrero de 1975.
3º) Resolver sobre resultado de la cuenta Pérdidas y Excedentes.
4º) Considerar la resolución del Consejo de fecha 4/2/75 de Capitalizar $ 1.500.000 para integrar en tres años, a razón de $ 10 Q.Q. y por año.
5º) Designación de una Comisión de votos y escrutinio Art. 51 apart b.
6º) Elección de cuatro Consejeros Titulares, por terminación de sus mandatos de los Sres José A. Jáuregui, Lorenzo Garciandía, Lorenzo Cola y Eduardo Festa; elección de cuatro Consejeros Suplentes por terminación de sus mandatos de los Sres. José H. Delgado, Román Gago, Miguel Fernández y Rodolfo Orozco que pasó a ser Titular en remplazo de Antonio Alonso que se retiró de socio; elección de Síndico Titular y Suplente en remplazo de los Sres. Quintiliano Giaccaglia y Jacinto Ismael, que terminan su mandato respectivamente.

La Dormida, Mza. Junio de 1975.

JOSE A. JAUREGUI, Secretario — JOSE LORENZO GARCIANDIA, PRESIDENTE

23|6|F 70910|25|6



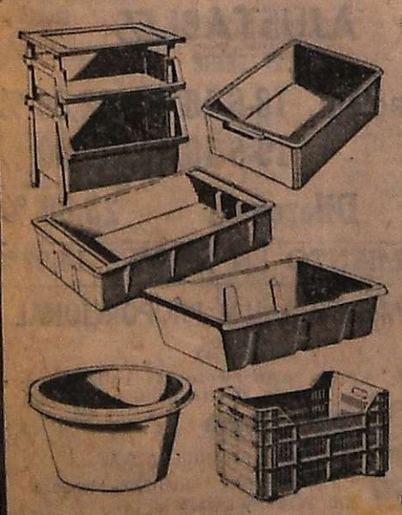

**DE CAJON QUE ES UN BUEN NEGOCIO**

Estos son algunos de los contenedores plásticos de FUNDIMETAL. Están fabricados por inyección con matricería de alta precisión. Es la línea más completa de recipientes plásticos. Son indispensables en lugares donde debe imperar el orden, la higiene y la economía del espacio, ya que son apilables e indeformables. Sirven para todo uso.

**FUNDIMETAL**

BAHIA BLANCA 2057 - TEL. 566-3516/3532/9573/9769 - Bs. As.



COOPERATIVA AGRARIA DE PRODUCTORES DEL ESTE LTDA.
San Isidro s/n. - RIVADAVIA - Mendoza

**CONVOCATORIA**

En cumplimiento a lo dispuesto por el artículo 39 de la Ley de Cooperativas Social, el Consejo de Administración de la Cooperativa Agraria de Productores del Este Ltda., convoca a sus asociados a la Asamblea General Ordinaria, que se realizará el día 28 DE JUNIO a las 8.30 horas, en el local Social, ubicado en calle San Isidro s/n. del Departamento de Rivadavia, Mendoza, con el objeto de considerar el siguiente

ORDEN DEL DIA

1º) Designación de dos socios para que juntamente con el Presidente y Secretario aprueben y firmen el acta, en representación de la Asamblea.
2º) Consideración del revalúo contable efectuado según Ley 19.742 y reglamentos complementarios.
3º) Consideración de la Memoria Anual, Balance General, Cuadro de Anexos, Cuadro Demostrativo de Pérdidas y Excedentes, Proyecto de Distribución de Excedentes, Inventario, Padrón de Asociados, informes del Síndico y Auditor, correspondiente al vigésimo primer ejercicio económico cerrado con fecha 28 de febrero de 1975.
4º) Consideración de la retribución al trabajo personal y gastos efectuados por los consejeros en el cumplimiento de su mandato institucional. Art. 67, Ley 20.337.
5º) Autorización al Consejo de Administración para prestar servicios a terceros no asociados, en elaboración y concentrados proteicos y otros.
6º) Elección de una comisión escrutadora de cinco miembros para verificar el escrutinio.
7º) Elección de seis consejeros titulares y cinco suplentes, por el plazo de los señores: Roberto Giménez, Carlos Antonio Ferrari, Pascual S. R. Fortte, Vicente Santarelli, Francisco Eduardo Cappadona III, Matías Aznar (reemplazante del señor Francisco Cappadona por renuncia), Felipe Sulaiman, Augusto F. Panella y de los señores Manuel García M. Humberto Inocencio Panella y de los señores Norberto Andrés Moreno y Carmelo D'Angelo.

ROBERTO GIMENEZ, Presidente
CARLOS ANTONIO FERRARI, Secretario

24|6|F



MUNICIPALIDAD de TUNUYAN

**COMUNICADO**

Se invita a los contribuyentes de la Municipalidad de Tunuyán, a efectuar los pagos correspondientes a Servicios y Tasas Municipales del ejercicio 1975; las que podrán abonarse con el 15% de descuento durante el mes de junio, con el 10% de descuento en el mes de julio. Otorgándose además, facilidades de pago.

Se hace saber asimismo, que las tasas por inscripción de Comercios e Industrias, se abonarán de acuerdo a la clasificación del año anterior.

24|6|F



PABLO CASALE S.A.I.C.
MENDOZA

**Convocatoria - Asamblea General Extraordinaria**

De acuerdo con las disposiciones estatutarias convocamos a los señores Accionistas a ASAMBLEA GENERAL EXTRAORDINARIA para el día 30 de junio de 1975, a las 17 horas, a celebrarse en la sede social de calle Rioja Nº 460, Ciudad, para tratar el siguiente ORDEN DEL DIA:

1º) Elección de dos Accionistas para firmar el Acta de la Asamblea.
2º) Ratificación de la adecuación de Estatutos al texto de la ley Nº 19550/72 resuelto en la Asamblea del 30 de junio de 1975, y en especial del artículo 4º sobre aumento de capital.
3º) Aumento del capital social por capitalización de reservas acumuladas y reservas de revaluaciones contables de acuerdo a las leyes Nº 17.335/67 y Nº 19.742/72.

EL DIRECTORIO

18|6|C|160|24|6



L.I.M.C.E.C.
LIGA MENDOCINA DE LUCHA CONTRA EL CANCER
El Cáncer es curable, consulte a tiempo
INSTITUTO DE ONCOLOGIA
MONTECASEROS 1020, CDAD. Tel. 44591

# También el dormitorio busca su funcionalidad

vivienda y Confort

Ante la presencia del déficit habitacional que preocupa a muchos y duele a muchos más, la estancia de la casa que adquiere mayor importancia es sin duda el dormitorio. Tan es así, que la mayoría de las viviendas se buscan, se ofrecen y se promocionan por el número de dormitorios que su perímetro encierra. No obstante, de ella es de la que menos se discurre.

Quizá se deba a razones de cambio, al suprimirse no pocos aposentos tradicionales, lo cierto es que la preocupación estética y funcional se detiene en la zona del estar-comedor, convertido actualmente en el centro activo de la vida familiar durante las horas del día. Le siguen luego la cocina y el baño, para los cuales se fabrican a diario implementos y enseres no siempre útiles, pero atrayentes cuya posesión obsesiona a los usuarios de todas las edades. Es que, quien más, quien menos, todos soportamos la tiranía de la sociedad de consumo.

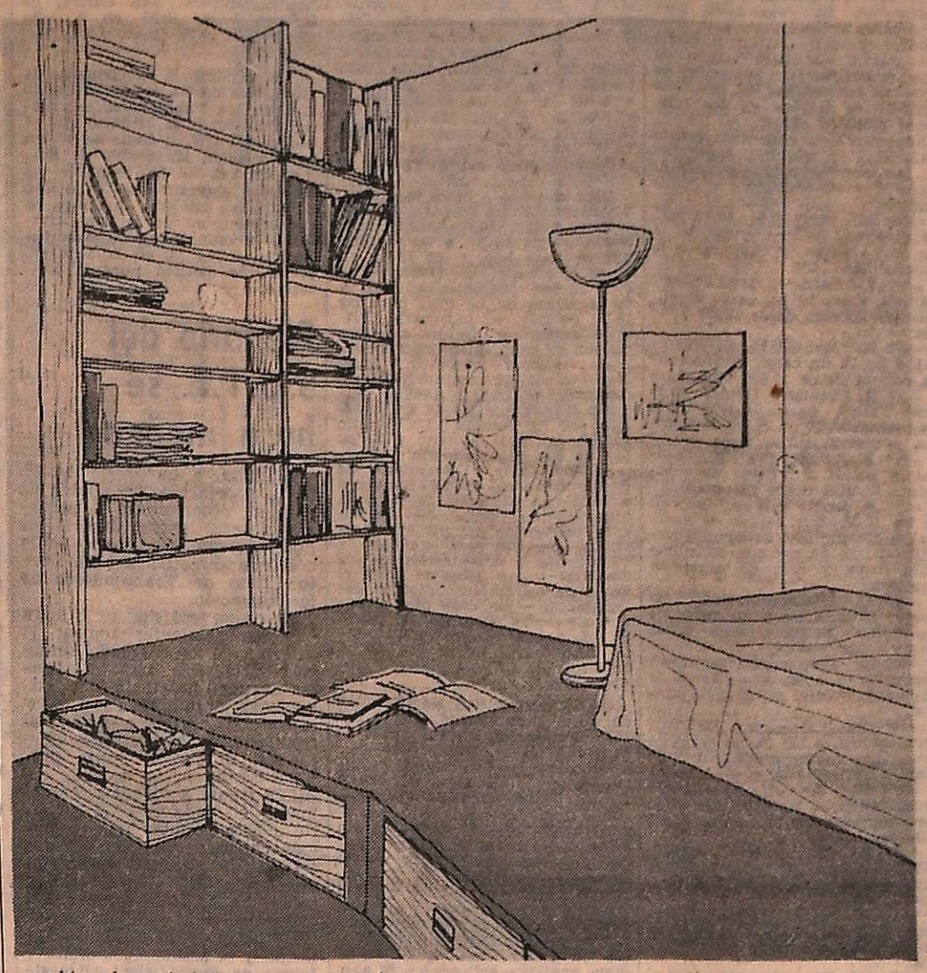

### Pasado y presente

Antaño —y no tanto— las habitaciones destinadas al reposo, como las del resto de la vivienda, ocupaban un espacio mucho mayor que en la actualidad. La conformación de los dormitorios preocupaba más por el aspecto estético que por la funcionalidad, a pesar de que la búsqueda de intimidad, aislamiento y buena orientación so ar se procuró siempre. La fisonomía variaba de acuerdo al estilo de los muebles elegidos, que a su vez imponían el uso de cortinados, alfombras, artefactos eléctricos y cuadros haciendo juego. Era menester armonizar no pocos muebles y enseres, ya que, generalmente, la estancia, muy amplia, que se destinaba a dormitorio, cumplía funciones que actualmente tienden a desaparecer. Debía ubicarse un pequeño escritorio para el respetado rito epistolar, o una coqueta mesita para que la dueña de casa pudiera obsequiar a sus amigas más íntimas a la hora del té.

El dormitorio actual, por supuesto, sigue el lineamiento característico de las costumbres de la época. Es pequeño y funcional y casi desnudo de muebles. La creciente falta de espacio para edificar la casa a que conducen el hacinamiento urbano y el gravitante factor económico, conduce a que la mayoría de los proyectos sacrifiquen metros cuadrados en la zona de los dormitorios, para agrandar la correspondiente al estar diurno.

La teoría de que se trata de un ambiente exclusivamente destinado al sueño, y que consiguientemente no debe albergar otras cosas aparte de la cama y un ropero, se nos ocurre un tanto exagerada, en nuestro medio. Tan es así que las reglamentaciones edilicias han debido imponer algunas exigencias de metros cúbicos mínimos y aberturas indispensables, para preservar normas dictadas por la higiene y la preservación de la salud.

### Más de una función

No se discuten las características de funcionalidad que deben predominar en el diseño de esta estancia, acordes con una manera de vivir que avanza por esa senda, y que se completa con un mobiliario práctico y cómodo. Pero no compartimos la tesis de que se trata de un lugar para dormir y nada más.

En países mucho más poblados y mecanizados que el nuestro, en los cuales la disponibilidad de suelo es también mucho menor, el dormitorio, modernísimo, se piensa para dormir y para otras importantes funciones exclusivas de la vida individual, ya se trate de un cuarto para mayores o menores, o destinados a la convivencia matrimonial. En tal sentido, se ubican rincones aptos para el estudio de los jóvenes en edad escolar, para la lectura de los papás, las ocupaciones de las mamás, y también para que los abuelos disfruten de la televisión sin sobresaltos.

El dormitorio realmente actual debe dar cabida a una gama de funciones diferentes, pero similares en la característica de individualidad que las define.

El diseño y la conformación varía para cada destinatario. Es diferente la planificación de un dormitorio matrimonial al que ocuparán los niños, por ejemplo, no tan solo lo relacionado a la decoración y tamaño de la cama, sino, además, en cuanto al conjunto de zonas funcionales.

Este aspecto adquiere mayor trascendencia, precisamente, tratándose del cuarto de reposo de los niños, a quienes es preciso evitarles prolongadas permanencias en diminutas estancias con dos cuchetas superpuestas, contra una pared, y un paso que termina en una pequeña ventana con vista a un patio interior. El dormitorio de los más pequeños debe zonificarse. Y los otros, también.

Los recursos arquitectónicos para lograr una eficiente zonificación en los ambientes, son numerosos y el arquitecto los utilizará adecuadamente al elaborar un proyecto, si ello constituye una de nuestras premisas en lo relacionado con los cuartos de dormir. Más difícil es conseguirlo a posteriori, cuando la obra está terminada.

En tal caso, para evitar intervenciones en la mampostería, que por otra parte no siempre son posibles, las soluciones habrá que lograrlas con el movimiento de los muebles, los juegos de colores, el enclavado de pequeños muretes o estanterías.

Pero cuando la altura ambiental lo permite —cosa frecuente en edificios de algunos años atrás— tenemos la posibilidad de lograr sin muchas dificultades un cambio interior de niveles. En habitaciones de 4 x 4 metros y tres de altura, comunes en casas y departamentos con unos veinte años de antigüedad, es posible elevar en 40, 60 y aún 80 centímetros una parte del cuarto, ya que 2,20 metros de alto son más que suficientes, especialmente si en esa zona se ubica el lecho.

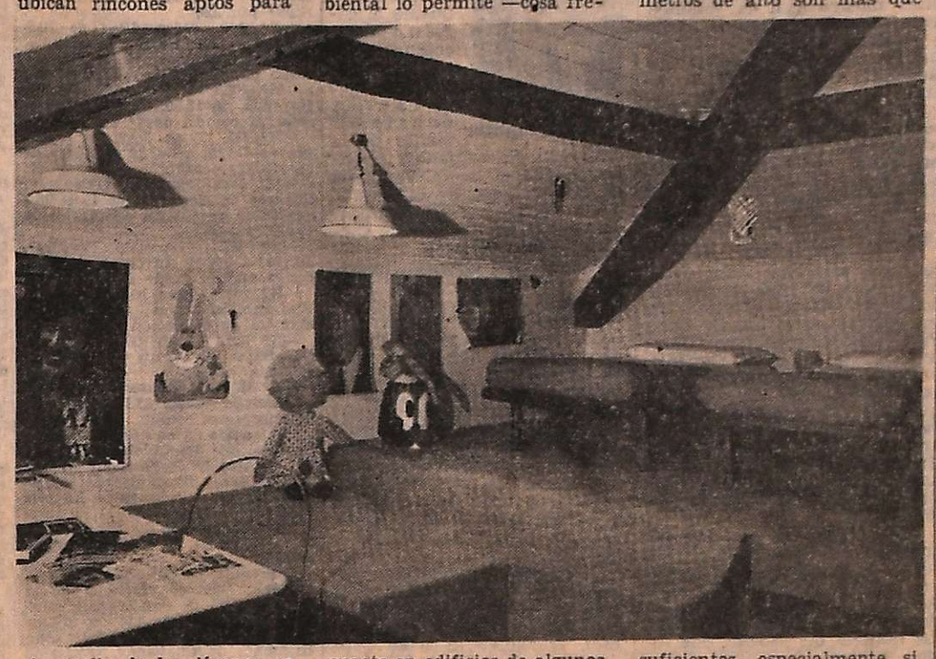

Estas plataformas pueden realizarse en mampostería liviana o en madera —depende del piso— y recubrirse con materiales en juego con el mobiliario que se adopte y la decoración. En general consideramos la alfombra de pared a pared uno de los más adecuados.

Con este recurso es posible renovar, en beneficio de la gente joven, un antiguo cuarto de dormir de generosas dimensiones, pero inaprovechable para una múltiple utilización a causa del tamaño y forma de los antiguos muebles que lo colman.

Con tabiques y tarimas de madera revestida de "moquete", aparte de crear zonas diferenciadas a distintos niveles, es posible utilizar esos mismos elementos como base del lecho, por ejemplo, o como contenedores de cajoneras, muy útiles para guardar ropa u otras pertenencias, de acuerdo a la zona que enfrenten.

Un dormitorio así ideado, más que muebles, lucirá por el manejo que se logre del espacio, quebrado a diferentes niveles y diferenciado en colores y formas.

Es tarea que conviene confiar a la mano experta del profesional, pero a la cual conviene que aportemos nuestra inquietud y nuestro buen gusto.

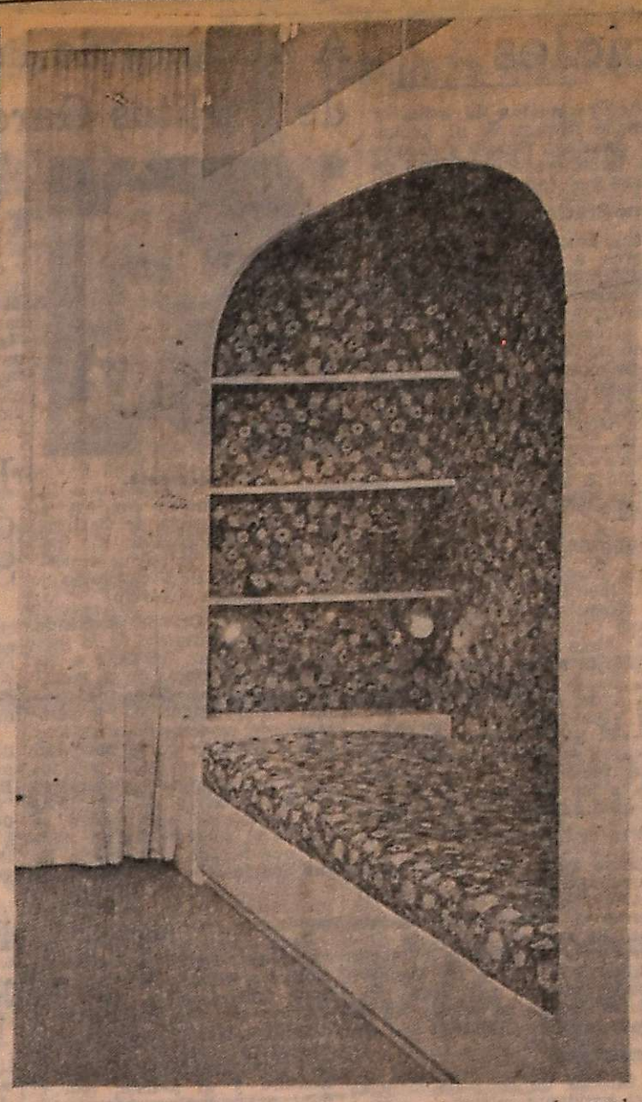

## Apareció el boletín de la S.A.M.

Ya se encuentra en circulación el primer número del boletín informativo de la Sociedad de Arquitectos de Mendoza, editado para imponer al gremio de la marcha de la institución que los agrupa, como así documentar las novedades de interés común y las disposiciones que en el ámbito oficial se produzcan en relación con el ejercicio de la profesión.


CONSTRUYE O ARREGLA SU CASA?
AEREADORES
REVESTIMIENTOS
VINILICOS Y MADERA
CERAMICA roja Cattaneo
MAMPARAS para baños
PARQUET de todo tipo
PISOS de goma PIRELLI
REVESTIMIENTO
Castelar de cobre y bronce
PUERTAS PLEGADIZAS
placas enchapadas de madera
GRIFERIA artesanal Fersa
Amplio Stock
Entrega Inmediata
MAUCCI CUYO
PATRICIAS MENDOCINAS 915
TEL. 292087 • MENDOZA

TAPICERIA
Renueve su juego de living. Retapizamos todos los estilos. Sillas. Sillones. Llame al Teléfono 256781
24|6|C|093|24|6

Compañía Integral de Limpieza
TELEFONO 220283
Alfombras sueltas - Juegos de Living - Pisos alfombrados
Encerado - Lustrado
—— TRABAJOS GARANTIDOS ——
RIVADAVIA 956 — GODOY CRUZ
24|6|F|71334|24|6

bél·ber s.r.l.
O'BRIEN 41 TEL. 259798
SAN JOSE - GLLEN. - MENDOZA
INSTALACIONES COMERCIALES
PROYECTOS Y EJECUCION INTEGRAL DE OBRAS

delmonte carpintería
Trabajos sobre diseños
Decoración
Obras - Muebles
O'BRIEN 853 - SAN JOSE Tel. 258067 - MENDOZA

CONSERVE SU CALOR DE HOGAR

AISLE SU CASA, CON
POLIESTIRENO EXPANDIDO
EL MEJOR AISLANTE QUE SE CONOCE.
LO PROTEGE CONTRA FRIO, CALOR Y RUIDOS MOLESTOS.
AISLANTES DE CUYO
Fábricas: EN MENDOZA: ARISTOBULO DEL VALLE 615 TEL. 222644 — EN CORDOBA PALERMO 160-V. AZALAIS TEL. 71227-718278 — OF. BS. AS.-CORDOBA 875. PISO 14 DPTO. D. TEL. 31 1595.
BENEGAS-GODOY CRUZ-TEL. 222644

Storoom
EL CUARTO PARA GUARDAR QUE A-G-R-A-N-D-A SU CASA
Cuperfi
SAN MARTIN 1786 - Tel. 292197
GODOY CRUZ - Mza.

cedro
* MADERAS MISIONERAS
* PINO PARANA
* TERCIADOS
* MACHIMBRES — ZOCALOS
* LAMINADO DECOR
* AGLOMERADOS COINDEL
* AGLOMERADOS NOVOPAN
* CHAPAS MIGUET
GIRO S.A.
AYACUCHO 168
Tel. 217377
MENDOZA

ESTUFA HOGAR DE MARMOL
PISOS PLASTICOS
IGGAM
SEKTALON
SCALO
GUTIERREZ 492
(ESQ. CHILE)
TEL. 252537

COMARSYT CARPINTERIA METALICA Y DE CEDRO
(STANDARD Y A MEDIDA)
• VENTANAS
• PUERTAS PLEGADIZAS Y CORREDIZAS
• PUERTAS PLACA
• AIREADORES
• LINEA COMPLETA HERRERIA (VENTILUCES, BALANCINES, PUERTAS, ETC.)
• PORTONES DE ABRIR, CORREDIZOS, LEVADIZOS
• PUERTAS DE CALLE
• FRENTE PLACARES
JUAN B. JUSTO 746 - TEL. 258194 - MENDOZA

placares a medida
CON NERVIO DE ACERO
Fábrica Espacio
RIVADAVIA 875 • LAS HERAS
TEL. 252193-226108
facilidades
ENTREGA INMEDIATA - 1.80 x 2.30 (standard)

telsa Revestimientos
TRABAJOS INTEGRALES DE DECORACION Y PINTURA
COLOCACION DE ACORTEX
DON BOSCO 137 - 5º - D. 63
TEL. 240662 - 241084

PUERTAS PLEGADIZAS
modernfold
Fabricadas por Ind. Met. Pescarmona S. A.
ENTREGA INMEDIATA • FINANCIACION
DISTRIBUIDOR EXCLUSIVO para Mendoza y San Juan
M. MENDOZA y Cía.
Morón 258 - Tel. 290310 - Mza.

FOTOS CARNET
FOTOCOPIAS
— ENTREGA EN EL ACTO —
FOTO ALADINO
EN SU NUEVO LOCAL
San Juan 1392 - Tel. 218285 - Mza
F.Pte. 'A

ESCALERAS

EL MAS COMPLETO STOCK LO TIENE..
Pinturerías VIDAL
J. V. ZAPATA 121
TELS. 293038 - 291517 - MZA.

COLOQUE LO MAS MODERNO EN ILUMINACION FLUORESCENTE
HO
Ningún tubo iguala en ventajas al HO!, 300% más de luz! 80% más de vida útil! Rinde más que tres tubos de 40 watts y ahorra accesorios: 3 arrancadores menos, 2 reactancias menos, 2 juegos de zócalo menos y 2 artefactos menos.
DISTRIBUIDOR ELECTRICIDAD
virdó
LAVALLE 255 - TEL. 257117 - MZA.
El Gigante luminoso!

MAGIO

CORTINAS AMERICANAS,
MADERA Y DE ENROLLAR
CORTINADOS DE VOILE,
CORTILENE
cortinas LAZARTE
Padre Arce 113
Godoy Cruz - Tel. 220501
toma

Abrasivos Argentinos s.á.i.c.
PRODUCTOS PARA CARPINTERIA DE ALTA CALIDAD
• Bandas Fenobond
• Rollos de lija respaldo papel y tela
• Papeles de Lija
• Discos abrasivos
• Rollos para curtiembre
• Rollos para parquetistas
DISTRIBUIDORES OFICIALES:
EL PLATA S.A.I.C. y A.
JOSE F. MORENO 1621 - MZA. - TEL. 217134 -217417
Magio

MS
ESTA SEMANA PRECIOS ESTABLES
muebles rústicos
calidez en diseño
un taller artesanal a su disposición
Sgto. Cabral 268-G. Cruz

TALLERES METALURGICOS BALDOVIN
Estudio, construcción e instalación de líneas de alimentación, selección, tratamiento y transporte de materiales para la industria básica, minerales, granos y otros.
• CINTAS TRANSPORTADORAS FIJAS Y MOVILES
• ELEMENTOS DE TRANSPORTE Y ACOPIO
• PLANTAS MOVILES DE CLASIFICACION Y LAVADO
• TRITURADORAS, ZARANDAS VIBRADORAS.
• SILOS MODULARES.
• AUTOELEVADORES, CARRETONES DE 20 A 150 TONELADAS
• PROYECTOS INDUSTRIALES.
GUEMES 31
GODOY CRUZ
TEL. 220193
TEMPLE

# Notas sociales

### Casamientos

Será bendecido el viernes, a las 21, en la capilla San Roque de la basílica de San Francisco, de la Capital Federal, el casamiento de la señorita Alicia Meaggia y el señor Jorge Vera Evans. Actuarán como padrinos por la novia, el señor José Meaggia y su señora Josefina Santiago y por el novio, el señor Wáshington Vera Arenas y su señora Martha Evans Villanueva. En el acto civil, por efectuarse mañana, serán testigos las señoras Mercedes Alonso de del Río y Graciela Lahargue de Pryce y los señores Marcelo Schang y Marcelo Egaña.

—En la parroquia de San Agustín quedará consagrado el sábado, a las 22, el matrimonio de la señorita Marta Norma Curelli Novatti y el señor José Cristóbal Infante Caruso. Intervendrán como padrinos por la novia, el ingeniero Santiago Luis Curelli y la señora Adelida Novatti de Manes y por el novio, el doctor Luis Santiago Curelli y la señora Aida Bosetti de Suárez. Testificarán en esta ceremonia la señorita Carmela Novatti y el doctor Luis Santiago Curelli y el acto civil, la señora Aida Bosetti de Suárez y el señor Raúl Lucero.

### Demostraciones

Para despedir de la vida de solteros a la señorita María del Carmen Guevara y al doctor Eduardo Vitale Marín, la señorita Gloria Coussirat Núñez les ofreció una comida. Otra demostración similar brindaron a los novios el doctor Jorge Marcelo Calderón, su señora Gladys Vázquez Viera, la señora Cristina Guinle y la señorita Lilian Mateo, y ayer, la señora Gilda Barros de Ferrer reunió a las amigas de la señorita Guevara en un té-sorpresa.

### Reuniones

En obsequio de su hija Silvia Mónica, que hoy cumple 15 años, el doctor Luis Santiago Curelli y su señora Silvia Angelina Costa Crimi le reunirán a sus amistades a las 22, en el restaurante ubicado en Avda. de Acceso y Urquiza, de Villa Nueva.

—El señor Alfredo Martínez Gray y su señora Graciela Tomei recibieron en su residencia a las relaciones de su hija Manon, quien cumplió 15 años.

### Misa impetratoria

Para rogar por la salud de la señora Rosa Silva Videla de Tabanera, que se encuentra enferma delicada en Buenos Aires, las señoras Enriqueta Silva Videla de Moyano y María Julia Cejas Silva de Denegri harán oficiar una misa hoy, a las 12, en la iglesia de la Compañía de Jesús.

### Enfermos

Mejora de las consecuencias del accidente sufrido, la señora Inés Correa de Montbrun.

—Enfermo delicado el arquitecto Arturo Civit.

—Se restablece de la operación a que fue sometida la señora Emma Cura de López Fernández.

—Es satisfactorio el estado de la señora Angela Fischer de Drake y el de su hijo Gastón.

### Viajeros

De San Luis, el arquitecto Manuel Civit y su señora Estela von Staszewski.

—A Buenos Aires, la señora Matilde Tabanera Silva de Videa y los señores Alfredo y Julio Tabanera Silva.

—De Buenos Aires, la señora Annie Royer de O'Donnell.

—A Buenos Aires, la señorita Florencia Cano O'Donnell.

—De Buenos Aires, el ingeniero Roberto Dubanced Serdoch.

—A Norteamérica, el doctor Julio César Arancibia y su señora Ana María García Lacourt.

### Misas y funerales

Se oficiarán misas:

El jueves, a las 11, en el panteón de la familia Dumit, por el alma de la señora Jeannette Dumit de Dumit, ofrecida por sus amigas. Posteriormente se descubrirá una placa recordatoria.

—Mañana, a las 19.30, en la capilla del Colegio María Auxiliadora, por el alma del ingeniero Alberto Lasmartres, al cumplirse un año de su fallecimiento.

—Hoy, a las 12, en la iglesia de la Compañía de Jesús y mañana, a las 9.30, en la capilla del Colegio María Auxiliadora, por el alma del señor Oscar R. Sayavedra Jorba, en el primer aniversario de su fallecimiento.

—Hoy, a las 19, en la catedral de Nuestra Señora de Loreto, por las almas de los señores Eugenio Orelo y Juan C. Mazzani, ofrecida por el Apostolado de la Oración.

—Hoy, a las 19, en la parroquia de Nuestra Señora del Líbano, por las almas de los señores Juan Pérez Moi y Germán Domingo Pérez.

—Hoy, a las 19, en la basílica de San Francisco, por el alma de la señorita María Angélica Villegas Zapata.

NUEVO HERVIDOR INVOLCABLE
ALADINO

Evita que la leche se derrame ganando tiempo, higiene y pesos, hirviéndola todo el tiempo que sea necesario
Ahora también
CACEROLA INVOLCABLE

DISTRIBUIDOR EXCLUSIVO de DUMRAL S.R.L. (e.f.)
MANUEL MANZANO M. S.A.
MENDOZA: San Juan de Dios 469
Tel. 246801 - 291462 - Dorrego, Gllén. Mza.
San Juan: Aberastain 157 Sur. Tel. 24630

FOTOS
CARNETS
FOTO LUX
ENTREGA EN 1 MINUTO
San Martín 1658, frente a San Luis

DIVORCIO
MEXICO - PARAGUAY
Dr. A. NEME
SARMIENTO 75 - 1º "C"
MENDOZA — TELEFONO 290047
6,2,F,31740 Pte. A

Instituto Italiano de Cultura
PROFESOR EDUARDO GRAU
HISTORIA de la OPERA ITALIANA
"LOS CLASICOS"
CIMAROSA — MOZART — ROSSINI
AUDITORIUM GALLI — Martes 24 de Junio
21.30 Horas — ENTRADA LIBRE
24|6|C|095|24|6

# A 40 años de la muerte de Carlitos Gardel

El intérprete.

Hoy se cumplen cuarenta años de la muerte de Carlitos Gardel, figura popular que llevó la música ciudadana argentina a su máxima expresión y que no conoce el olvido.

El "Zorzal Criollo" a través del tango se hizo eco de la psicología popular, llegando a las más íntimas fibras de la sensibilidad popular. Supo incorporar, como ningún otro cantante del género, el acontecer más destacado de la sociedad de su tiempo marcado con un estilo que el público no quiere olvidar, acaso porque en tantas nostalgias individuales se recoge el contexto de un pueblo que heredó la grandeza de sus patriotas y las facilidades y dificultades que entraña la proyección de un país nuevo, donde hay mucho por hacer.

París como Nueva York, reciben el tango a través de Gardel y Buenos Aires se reconoce universal a través del compás del dos por cuatro y del ídolo que lo encarna y la Argentina toda, en busca de una identificación, destaca al hombre y al artista. Así, el cantante adquiere además de una gran representatividad, toda una carga emocional que es, nada más y nada menos, la encarnación de aspiraciones, afanes y sentires de un amplio sector de la ciudad.

Su desaparición se produce en el apogeo de su fama. Las marquesinas de los teatros y cines mostraban la estampa triunfadora mientras la radio y el disco captaban y difundían su voz inconfundible. En Medellín, Colombia, el 24 de junio de 1935, se incendia el avión y el país entero llora la pérdida de su artista y a la vez de un hombre dotado de cualidades que todos aprecian, difundidas en anécdotas y ya confundidas en el límite de realidad y mito, historia y leyenda.

Una biografía del intérprete concluye así: "La noche del 5 de febrero de 1936 las muchedumbres velaron el ataúd de sus cenizas en el estadio Luna Park. Las mismas muchedumbres, a la mañana siguiente, acompañaron su féretro a lo largo de la calle Corrientes, que bajo el sol violento del verano temió no parecer la calle amada de sus noches y prendió luces artificiales para no aparecer con un aspecto lívido de trasnochador sorprendido por el día.

"La carroza de sus despojos tomó calle arriba, desde el Bajo hasta la Chacarita, por la misma calle que él tomó desde niño hasta hombre, convirtiéndola en el camino de su fama. La marcha del sepelio, que fue una apoteosis popular, duró varias horas. No llevaba cortejo, propiamente dicho. Llevaba la multitud —siempre la multitud— delante, detrás, a los lados. Estaba estacionada a lo largo de siete kilómetros. Agolpada en setenta bocacalles.

"La multitud, siempre la multitud... donde se confundía féretro y cortejo, porque nadie llevaba un muerto, sino un mito encantador en el corazón. Y los mitos no tienen muerte".

### Homenajes

La ciudad de Rosario dedicará esta semana en su homenaje y argentinos y franceses se unirán para recordar al máximo representante del canto popular rioplatense: Carlos Gardel para nosotros y Charles Romuald Gardes para los galos. Tierra del país natal, Francia, y de la Argentina, será depositada en la estatua de bronce a inaugurarse hoy.

El intendente Pierre Baudis ha remitido un cofre del siglo XVII con esta leyenda: "La comuna de Toulouse a su hijo más dilecto, Charles Gardés", palabras que se disputa la ciudad de Rosario por haber sido escenario de sus mayores éxitos. El solar donde se asentará la estatua es la plazoleta que lleva su nombre. El monumento tiene en su interior una banda sonora que registra sus más conocidas interpretaciones.

En Francia, el 28 del actual, impondrán su nombre a la calle y a la plaza principal de la ciudad de Toulouse.

En nuestro medio, la Dirección de Acción Cultural de la Provincia auspicia un recital de tangos titulado "Gardel en el recuerdo". Tendrá lugar hoy, a las 21, en el Independencia y estará a cargo de los hermanos Appiolaza y su orquesta. El programa incluye "Por una cabeza", "Lejana tierra mía", "La cumparsita", "El día que me quieras", "Mano a mano", "Sus ojos se cerraron", "Silencio" y "Mi Buenos Aires querido".

# Recital de órgano en San Francisco

En la basílica de San Francisco, hoy a las 20,30, se ofrecerá un recital de órgano. Estará a cargo de Lucía Guzmán y cuenta con el auspicio de la Escuela Superior de Música y de los Padres Franciscanos.

Se interpretará "Canzona", de Frescobaldi; "Sonata en Do menor", de Juan Sebastián Bach; "Herzliebster Jesu" y "O Gott, du frommer Gott", de Brahms; "Rapsodia Opus 7" de Saint Saens y "Consolación Opus 65" de Max Reger.

La entrada es libre.

# Retorno de un popular actor local al teatro

Es larga y de justificada resonancia popular la carrera de Antonio Manzur como actor y director. Amante del oficio de las tablas, cultor de la comedia, de los temas argentinos, ha sabido hallar asimismo el camino de la comunicación con el público mediante la radio y ocasionalmente de la televisión. Ha actuado y dirigido en fiestas de la Vendimia de la provincia, de la Capital y de departamentos. Durante un tiempo fue director de Cultura de la Provincia.

Antonio Manzur

Ahora, nos anuncia, regresará al teatro. Volverá posiblemente con una pieza que le dio éxitos: "Los chicos crecen", de Darthes y Damel. Debe recordarse que hacia julio de 1966 Manzur abordó una literatura teatral internacional, pues hizo "La mujerzuela respetuosa", de Jean Paul Sartre.

Entretanto, Manzur sigue trabajando en radio Libertador. Tiene dos programas: "La familia de enfrente", de lunes a viernes a las 14.05, y "Chispas de fogón", los sábados a las 14,05.

La primera, que se transmitió por LV8 desde 1948 hasta 1969 sin interrupción, volvió a esa emisora el 15 de marzo de 1973. Colaboran: Ibis de Cepparo, Luis Rodríguez, Ana María Giunta y Luis Ortiz.

La segunda, dedicada a literatura y folklore gauchesco, así como a temas musicales, cuenta con el aporte de los cantores Olga Contreras y Enrique Ledesma y los intérpretes musicales Pedro Báez, padre e hijo y Juan Villafañe.

## Entidades diversas

**Hospital Italiano.** — Informó que en su 16ª Asamblea General Ordinaria en la que se aprobó la memoria y balance de 1974, quedó formada la Comisión integrada por: presidente, Aldo Romano; vicepresidente, Mario Jorge Pace; secretario, Salvador Bonsangüe; prosecretario, Juan Roccuzzo; tesorero, Juan Priore; protesorero, Hugo Mosso; vocales titulares, José Carlos Motta, Guido D'Accurzio, Vicente Catania y Augusto Serafín; vocales suplentes, Carlos Paoletti, Miguel Caccavo, Oreste Casucci, Gabriel de Simone y Raúl Máximo Navesi. El órgano de fiscalización quedó formado por los miembros titulares, Pedro F. Masetto, Arturo Calcagno y Segundo Casetta; miembros suplentes, Ernesto Pucci y César Corino.

# Será recordado el nacimiento de Gutenberg

El 24 de junio de 1440 nació Johannes Gutenberg, quien es considerado el inventor de la imprenta por su creación de la tipografía que permitió alcanzar el desarrollo que tiene hoy la actividad gráfica en el mundo, convirtiéndose además, a lo largo de los siglos, en principal vehículo de cultura.

La Cámara de Industriales Gráficos de Mendoza ha preparado con tal motivo para hoy los siguientes actos: a las 11, colocación de una ofrenda floral en la intersección de avenida San Martín y calle Gutenberg, de esta ciudad, y a las 21, cena de camaradería de los industriales gráficos de Mendoza, en la sede del Mendoza Tenis Club, avenida Boulogne Sur Mer 520.

**Nuevas autoridades.** — En reciente asamblea general de asociados, la Cámara de Industriales Gráficos de Mendoza procedió a renovar sus autoridades. La comisión directiva para el período 1975-76 quedó así integrada: presidente, Ezequiel Morel; vicepresidente, Angel Corsino; secretario, Custodio Aguirre; prosecretario, Luis E. Flores; tesorero, J. Carlos Darvich; protesorero, Mario Manganini; vocales titulares: Luis Paura, Eloy Mateo, Demetrio Melfa y Juan Carlos Anselmi.

# Actividad educacional

**Docente jubilada.** — Ha obtenido los beneficios de la jubilación la señora Norma Esther Cecilia Botta de Moschetti. Con tal motivo, el personal directivo, docente y alumnos de la escuela Nº 99 "José M. Estrada", a la que pertenecía, ha organizado para el sábado, a las 11, un acto académico en su honor. Por la noche del mismo día será objeto de una demostración, pudiendo las personas interesadas en concurrir reservar la tarjeta en los teléfonos 258432 y 258565.

**Suplencias en enseñanza primaria.** — Hoy se ofrecerán suplencias en las escuelas primarias provinciales que se consignan a continuación:

—Nº 5-D, "Raquel M. de Pavón", de ortofonía y sordos, Capital, a las 10 un cargo de maestra de la especialidad.

—Nº 9, "Patricias Mendocinas", Capital, a las 10 un cargo de enseñanza común, desde 12,320 puntos.

—Nº 18, "Manuel Láinez", Capital, a las 10 un cargo de enseñanza común desde 13,620 puntos.

—Nº 31, "Teniente General Juan José Valle", Barrio San Martín, Capital, a las 10 un cargo de maestra jardinera, turno tarde.

—Nº 32, "Felipe Varela", Capital, a las 10 un cargo de enseñanza común desde 13 puntos.

—Nº 34, Barrio Sanidad, Capital: a las 10.30, dos cargos de enseñanza común, uno de maestra jardinera; uno de maestra de educación física y otro de educación musical.

—Nº 62, "Victoriano Monte" de Godoy Cruz, a las 14 un cargo de enseñanza común, turno tarde, desde 17,558 puntos.

—Nº 72, "Petroleros Argentinos", Godoy Cruz, a las 10 un cargo de enseñanza común desde 21,375 puntos.

—Nº 84, "Alejandro Mathus", Guaymallén, a las 10, un cargo de enseñanza común desde 7,410 puntos.

—Nº 98, "José Bruno Morón", Guaymallén, a las 12.30, un cargo de enseñanza común, desde 16,635 puntos.

—Nº 100, "Guillermo G. Cano", Guaymallén, a las 10 un cargo de enseñanza común desde 12,060 puntos.

—Nº 101, "Jorge A. Calle", Guaymallén, a las 10 un cargo de enseñanza común desde 16,250 puntos.

—Nº 112, "Pedro Molina Henríquez", Guaymallén, a las 11, un cargo de enseñanza común desde 18,080 puntos.

—Nº 142, "Merceditas de San Martín", Las Heras (camino al nuevo autódromo), a las 11, un cargo de enseñanza común.

—Nº 168, "José A. de Ozamis", Maipú, a las 13.30, un cargo de enseñanza común desde 8,15 puntos.

—Nº 202, "Juan José Paso", Luján de Cuyo, a las 10 un cargo de enseñanza común.

—Nº 203, "Teresa O'Connor", Chacras de Coria, a las 13.30, dos cargos de enseñanza común, desde 12,370 puntos.

—Nº 262, "Gervasio Posadas", Junín, a las 10 un cargo de enseñanza común desde 19,680 puntos.

—Nº 288, "Isaac M. Chavarría", Medrano, a las 14, un cargo de maestra de educación física.

—Nº 321, "Juan Galo Lavalle", Lavalle, a las 10, un cargo de enseñanza común.

—Nº 327, "Cervantes", Jocolí Viejo, Lavalle, a las 13.15, un cargo de enseñanza común.

**Suplencias en enseñanza media.** — Escuela de Bachillerato Técnico en Motores Nº 9, "Armada Argentina", Godoy Cruz, pasado mañana, a las 10, seis horas de historia en 2º y 4º años; a las 11, 5 horas de matemática en 1º año, y a las 11.30, 5 horas de matemática en 6º año.

**Suplencia de dirección.** — El inspector técnico seccional de la Sección "B", de San Martín, ofrecerá, la suplencia de la dirección de la Escuela Nº 236 "Lino Hudson", de Chapanay, conforme a la resolución 505-T-65. El ofrecimiento tendrá lugar mañana, a las 11.30, en la sede de la Inspección Regional Zona Este. Los aspirantes deben presentar declaración jurada.

**Reunión de personal directivo.** — La inspectora técnica escolar de San Martín, Sección "A", convocó para mañana al personal directivo de las escuelas de su jurisdicción. La reunión se llevará a cabo a las 10 en el local de la Escuela Nº 231 "General San Martín".

**Entrega de bonos para nafta.** — Los directores pertenecientes a la Sección "B", del departamento San Martín deben concurrir mañana, de 9 a 10.30 y de 14 a 16 a la escuela "Martín Güemes", de Palmira, para cumplimentar las declaraciones juradas para la entrega de bonos para nafta. Así lo informó el inspector técnico escolar de esa sección.

Por otra parte, el mismo funcionario reiteró a los directores de su jurisdicción que deben informar con toda urgencia sobre las vacantes docentes y de personal de servicios existentes en las escuelas, con la aclaración del motivo que determinó la vacante.

**Reunión de maestras de educación musical aplazada.** — La inspectora técnica de educación musical Sección "C", informó que la reunión convocada para mañana, ha sido aplazada hasta nuevo aviso.

**Escuela Nacional Nº 75, General Ortega, Maipú.** — El personal directivo y docentes, los integrantes de las comisiones de ayuda, padres y vecinos, agradecieron a la Fuerza Aérea Argentina la donación que recibiera la escuela por medio del "Plan de Acción Civil".

**Escuela de Comercio "Martín Zapata".** — Informó la dirección del establecimiento que habilitó un turno especial de exámenes, los días 4, 5 y 6 de agosto de este año para alumnos previos regulares y de 1º a 5º años y para los alumnos que adeuden asignaturas para completar su carrera. Los alumnos que deben rendir para completar sus estudios secundarios, tienen que presentar la solicitud de examen entre el 1º y el 8 de julio en mesa de entradas, en horario de 8 a 12, de lunes a viernes.

**Educación Musical Sección "A".** — La inspectora técnica seccional se reunirá mañana, a las 9.30, en el local de la Escuela Nº 9 "Patricias Mendocinas", con el personal de la especialidad de educación diferenciada, vespertinas y nocturnas. Durante la reunión el profesor Miguel March ofrecerá una charla y demostración práctica sobre "La música y los títeres".

**Consejo Nacional de Educación.** — La Supervisión Seccional de Escuelas Nacionales de Mendoza, informó que en el local de la Escuela Nº 62 de La Puntilla, Luján de Cuyo, se encuentran los elementos correspondientes a la segunda cuota del suministro de la copa de leche. Deben concurrir a retirarlos los directores de las escuelas números 8, 29, 46, 54, 61, 63, 64, 65, 66, 113, 115, 123, 136 y 146, del departamento Luján.

Por otra parte, convocó a los directores de las escuelas números 4, 5, 22, 23, 24, 26, 29, 31, 33, 35, 47, 58, 59, 60, 61, 62, 65, 68, 75, 76, 81, 82, 93, 94, 109, 113, 136 y 220, para la reunión que se realizará mañana, a las 15.30, en la sede de la Seccional.

En cuanto a la inscripción de suplentes para las escuelas de verano números 222, de Las Cuevas; 169, de El Chacay, Malargüe y 183 de La Carrera, Tupungato, informóse que las aspirantes podrán anotarse hasta el 29 de julio de este año. Para abrir legajo, las postulantes deben presentar título debidamente registrado y legalizado en el Ministerio de Educación, Rivadavia 4127, Buenos Aires; partida de nacimiento legalizada por la Suprema Corte de Justicia; certificado de domicilio expedido por la policía de la localidad; documento de identidad con domicilio actualizado; otros títulos y certificados y carpeta tamaño oficio. Para las reinscripciones deberán presentarse certificados de toda actuación valorable que no conste en el legajo, certificado de domicilio actualizado; prestación de servicios; último recibo de inscripción y título original y documento de identidad. La atención al público se realiza los días hábiles de 8 a 12 y de 14 a 18.

Escuela Nº 28 "Pío XII". — En oportunidad de celebrarse el Día de la Bandera, el señor José M. Ramos, donó a la escuela una Bandera de Ceremonias. Con tal motivo se cumplió un acto especial que contó con la asistencia del personal directivo y docente, alumnos, padres y vecinos. Tras la bendición de la nueva bandera usó de la palabra el donante, haciéndolo a continuación para agradecer la donación, la directora de la escuela, señora María Enriqueta de Ortiz de Zárate de Ontanilla. Posteriormente se llevó a cabo un acto escolar.

**Convocatorios del SUTE.** — El secretario departamental de Guaymallén convocó a todos los afiliados (docentes, no docentes de educación media, pre-primaria, primaria y privados) a la reunión que se hará hoy, a las 18.30, en la sede gremial de Godoy Cruz 310, ciudad. También se citó a los afiliados de La Paz, para las 18.30 de hoy, en la escuela "Primera Junta"; se tratará el temario del próximo plenario y se solicitó puntual asistencia. Igual convocatoria se formuló para los docentes de Luján, que se reunirán hoy, desde las 18.30, en el local de la escuela "Dr. Emilio Jofré", en calle Moreno y Serpa 611 de ese departamento.

Por su parte el secretario de Godoy Cruz del SUTE comunicó a todos los afiliados de la zona que deberán permanecer atentos a la realización del plenario provincial previsto para mañana "y es urgente la organización de los docentes y no docentes para el envío de los correspondientes delegados, uno por cada diez afiliados o fracción no menor de cinco. Se recomienda asimismo el atento estudio del orden del día a tratarse, a fin de elaborar los mandatos".

—ENET Nº 1, San Martín, en 9 de Julio y Sarmiento, hoy, a las 16, dos horas de historia y dos de geografía en 3º año ciclo básico.

—Escuela de Bachillerato Técnico Químico Industrial BT-Nº 8, Junín, pasado mañana, a las 15, ocho horas de castellano en 2º año; ocho horas de castellano en 3º año; dos horas de físico-química (química), en 6º año; cuatro horas de mineralogía en 5º año; cuatro horas de química general en 2º año; seis horas de química analítica II, en 5º año; cinco horas de microbiología y bromatología en 6º año y seis horas de química analítica aplicada en 6º año.

**Reunión de directores de Lavalle.** Las inspectoras técnicas de las secciones "L" y "M", de Lavalle, convocaron al personal directivo de sus respectivas jurisdicciones para pasado mañana a las 14.30. Durante la reunión, que se realizará en la escuela Nº 321, "Juan G. Lavalle", se hará entrega de las órdenes para retirar útiles escolares y de limpieza y de los formularios para la provisión de nafta.

**Escuela Nº 59, "Caseros".** — En reciente asamblea de padres procedióse a la renovación de las autoridades de la Comisión Cooperadora. Resultaron electos, presidente: Hernán Herrera; vicepresidente, Carlos Resa; secretario, Juan C. Soriano; prosecretario, Daniel Barroso; tesorero, José Gubinelli; protesorero, Ernesto Michel; vocales, Carlos Aguado, Sergio Torrico, Monserrat T. de Gill, María de Indovino, Isabel de Funes, Elba R. de Lombardo, Gerardo Fluza, Paulo Romo, Rodolfo Tari, José M. Leyton, Federico Flores y Alfredo Herrera; revisores de cuentas, Emilio Gil y Olga Smit.

**Maestros privados.** — La subcomisión de maestros privados convocó a los docentes y no docentes de colegios privados a la reunión que se hará hoy, a partir de las 19, en la sede del SUTE. Se tratará un informe de la subcomisión, carestía de la vida, salario y medidas a tomar.

**Asociación de Padres de Alumnos Escuelas Secundarias de Mendoza (APAES).** — Informó que se encuentra abierta la inscripción a los cursos intensivos para los alumnos libres y/o regulares con materias previas que deben rendir en el turno julio-agosto. La inscripción se realizará los lunes miércoles, viernes y sábados de 9 a 12.30 y de lunes a viernes de 16 a 21. Para los alumnos de 7º grado se dicta un curso de ingreso a primer año de lunes a viernes de 15 a 19. Las materias son: Aritmética, Geometría, Lenguaje y Orientación Vocacional.

**Reuniones departamentales.** — Los secretariados departamentales del SUTE que se detallan a continuación convocaron a reuniones para hoy, a todos los docentes y no docentes de los tres niveles de cada zona: de Maipú, a las 18, en la escuela Nº 151 "Urquiza"; de Rivadavia, a las 18.30, en la escuela Nº 231 "Bernardino Rivadavia"; de San Martín, a las 19, en la escuela Nº 231 "Gral. San Martín"; de San Carlos, a las 18.30, en la escuela Nº 417 "Bernardo Quiroga", de Eugenio Bustos, San Carlos; de Lavalle, a las 19.30, en la sede gremial de calle Godoy Cruz 310, Ciudad.

Por su parte, la subcomisión de enseñanza media del SUTE invitó a todos los trabajadores del sector a concurrir al plenario que se realizará mañana, desde las 16, en la Asociación Mendocina de Box.

**COMAC.** — La Comisión de Maestros Aspirantes a Cargo citó a todos los maestros suplentes en actividad o no de los tres niveles, a la reunión programada para hoy, a las 19, en la sede de la grefio. Se solicitó puntual asistencia.

## Tribunales

**Juramento de abogados.** — En la sala de acuerdos de la Suprema Corte de Justicia, el presidente del tribunal, doctor Ventura González, tomó el juramento de ley a los siguientes abogados que se incorporan al foro de Mendoza: doctores José Antonio Barrido, Marta Susana Cuello, Tito Raffani, y el escribano público señor Sebastián Francisco Daparo. A la ceremonia concurrieron los ministros del tribunal, el procurador general, familiares y amigos de los nuevos profesionales.

# Asignan cuotas de combustible a los docentes

El Ministerio de Cultura y Educación fue autorizado a asignar cuotas de combustible al personal dependiente de la Dirección General de Escuelas y de la Dirección de Educación Media y Superior.

Este beneficio abarcará al personal que desempeñe funciones en establecimientos educacionales ubicados en zonas que no cuenten con servicio público de transporte o que existiendo, sus horarios sean absolutamente incompatibles con el de funcionamiento de esos establecimientos.

La entrega de las cuotas respectivas se hará según las condiciones que se determinen mediante resolución del ministerio, con el fin de permitir la concurrencia docente a los lugares de trabajo.

# Plenario del S.U.T.E. se hará mañana

Mañana, a partir de las 16, en la Asociación Mendocina de Box, se desarrollará el plenario general extraordinario de docentes que ha convocado la comisión directiva del Sindicato Unido de Trabajadores de la Educación.

El orden del día se integra con los siguientes temas: 1) informe de la comisión directiva del SUPE sobre lo actuado a nivel provincial; 2) entrevistas mantenidas a nivel oficial; 3) informe sobre las respuestas a los petitorios efectuados. El cuarto punto propone establecer la posición del SUTE frente a diversos problemas y en cada caso el plenario deberá adoptar una resolución concreta; son los siguientes: a) las últimas definiciones nacionales y provinciales sobre los trabajadores de la educación y la política educativa; b) la carestía, la especulación y el desabastecimiento y forma de combatirlos; c) la situación salarial; ch) integración a la CGT y d) reunión del 21-6-75 en Buenos Aires (Confedral).

La convocatoria a la reunión incluye en una nota el texto del artículo 69º de los estatutos de la entidad: "En caso de situaciones comprometidas en el capítulo décimo primero 'De los conflictos', el plenario provincial extraordinario podrá ser convocado con 48 horas de antelación". Se recordó además que "los afiliados deben ponerse en contacto con sus delegados de enlace departamental, para poder recabar información más amplia a fin de confeccionar luego el mandato".

# Curso sobre planificación seguirá hoy

En el Instituto Cuyano de Cultura Hispánica, Aristides Villanueva 389, ciudad, seguirá hoy desde las 19 el curso sobre "Problemática de la Planificación del desarrollo", que la entidad ha organizado junto con el Consulado de España. Este curso está destinado, en forma obligatoria, a quienes han solicitado becas para realizar estudios en España y trata el desarrollo económico regional, nacional y latinoamericano. Las clases están a cargo de profesores de la Universidad Nacional de Cuyo.

# Reunión de estudiantes de Medicina

Una tumultuosa reunión realizaron ayer estudiantes de la Facultad de Ciencias Médicas de la Universidad Nacional de Cuyo, a fin de considerar si pronunciación o no del paro afecta el normal desenvolvimiento de esa casa de estudios.

Más de medio millar de alumnos participaron activamente en las deliberaciones que se desarrollaron en un ambiente apasionado, aunque correcto. Desde el primer momento se evidenció la presencia de dos líneas de fuerza y que otra ción llamativa paridad numérica: por una parte, quienes sostenían que era necesario proseguir con las medidas de fuerza hasta que se satisfacieran sus reclamos; por otra, los que se inclinaban por el levantamiento de aquellas.

Prueba de ese enfrentamiento de criterios lo dio el resultado de la votación a la primera moción —si debían participar o no en la asamblea los estudiantes que, contrariando las disposiciones de la asamblea anterior, concurrieron a clase en la mañana de ayer— que dio un cómputo de 240 votos contra 202 y obligó al retiro del lugar a ese grupo de estudiantes.

A las 21, se hizo presente en el lugar personal policial civil, que mantuvo una conversación con los dirigentes estudiantiles, a quienes explicaron la prohibición de efectuar este tipo de reuniones en virtud de la vigencia del estado de sitio. No obstante, no pusieron trabas a la continuidad de aquella.

# Se firmará un convenio con UNIMEV

En el Banco Hipotecario Nacional se firmará hoy, a las 11, el convenio para la construcción de 708 departamentos en 28 edificios - torres a levantarse en terrenos de UNIMEV, en Avenida de Acceso, Este. El convenio será suscripto por representantes del banco, de UNIMEV y de la firma constructora, Demaco S.A. Asistirán el ministro de Bienestar Social, señor Decio Naranjo, el diputado nacional Manuel Blanco y funcionarios nacionales y provinciales.

PIELES
PARA USTED
Con $ 700 se lleva un Sacón de Nutria
(c a b)
de Pieles Luxor
Adornos - Arreglos y Reformas
Somos talleristas
AMPLIOS CREDITOS
Entre Ríos 288 casi esq. Salta
Teléfono 215617
10,6|F|57307|10

Tome Arceli
DIGESTIVA • LAXANTE

Point's
BOUTIQUE FOR MEN
Vendemos Barato Porque Queremos.!
SWETER SCHETLAND 12 colores, Nº 36 al 54 ..... $ 349.-
PANTALON PIEL DE DURAZNO Unisex, 12 colores, talle 36 al 48 ..... $ 299.-
PANTALON GABARDINA Mezcla, corte moderno, 6 colores, talles 36 al 52 ..... $ 399.-
PANTALON CHEVIOT Pura lana, corte moderno, 4 bolsillos clásicos, 36 al 52 ..... $ 599.-
SWETER PLUSCH, SUPER OFERTA Modelo clásico, 12 colores, talle 36 al 54 . $ 399.-
SWETER BREMER Tipo Balantaine, cuello en V y escote redondo, 12 colores, talle 36 al 54 ..... $ 399.-
SWETER LANA 12 colores, cuello redondo, con trenzas, varios colores 36 al 52 ..... $ 299.-
POLERA Algodón, Super, cuello alto, 12 colores . $ 199.-
CHALECO SHETLAND Fantasía, 12 colores, 36 al 46 ..... $ 399.-
SWETER SHETLAND Liso, color natural y chaleco, 36 al 50 .. $ 299.-
SARMIENTO 51 - TEL. 292092 - Mza.
24|6|F|73...

TOME Cachamai
A TODA HORA HACE BIEN

# CINES Y TEATROS

### CENTRO

**AMERICA** - HOY Cont. de 14.30 a 24 hs.: "TREN ESTACION CIELO" y "ME COMPRE UN PAPA".

**AVENIDA** - HOY Cont. de 14.30 a 24 hs.: "EL AULLIDO DE LOS LOBOS" y "BEN Y CHARLIE".

**CARIBIAN** - HOY a las 21 hs. Localidades rebajadas. "AMARGORD" y "EL MERCADER DEL VICIO".

**CENTER** - HOY Cont. de 13.30 a 24 hs. Localidades rebajadas. "EL ARCHIVO DE ODESSA" y "NOVIA POR CORREO".

**CINEMA** - HOY Cont. de 14 a 24 hs. Localidades rebajadas. "LOS HIJOS DEL CAPITAN GRANT" y "LA NOCHE DE LAS NARICES FRIAS".

**CITY** - HOY Cont. de 14.15 a 24 hs.: "VIVIR POR VIVIR" y "EL GRADUADO".

**CONDOR** - HOY Cont. de 14.30 a 24 hs.: "EL GENDARME DE SAINT TROPEZ" y "LA PANDILLA DE RIN TIN TIN".

**LAVALLE** - HOY Cont. de 14.30 a 24 hs.: "CONEXION EN HONG KONG"; "BUEN FUNERAL AMIGO, YO PAGO".

**LUXOR** - HOY Cont. de 14 a 24 hs. Localidades rebajadas. "JUNTOS SON DINAMITA" y "EL TRITURADOR".

**OPERA** - HOY Cont. de 14.30 a 24 hs.: "EL MATRIMONIO PERFECTO" y "LOS GLORIOSOS BASTARDOS".

**PREMIER** - HOY Cont. de 14 a 24 hs. Localidades rebajadas. "EL ARCHIVO DE ODESSA" y "CRAZY JOE... MATON".

**ROXY** - HOY Cont. de 14 a 24 hs. Localidades rebajadas. "JUNTOS SON DINAMITA" y "EL TRITURADOR".

**GRAN REX** - HOY Cont. de 14.30 a 24 hs.: "LAS PROCESADAS" y "LA FLOR DE LA MAFIA".

**REAL** - HOY a las 21 hs. "LA SUPER, SUPER AVENTURA" y "EL NIÑO ES NUESTRO".

**SELECTRO** - HOY a las 21.05 hs.: "LOS TRES MOSQUETEROS" y "LAS AVENTURAS DEL POSEIDON".

**AUTOCINE BROADWAY** - HOY a las 21 hs.: "ESPANTAPAJAROS" y "TIEMPO DE CHARLESTON".

**GRAN AUTOCINE MENDOZA** - Godoy Cruz 7500, Buena Nueva, Tel. 262589. - HOY 21 hs.: "POR UNOS DOLARES MAS", color; "EL LOCO... LOCO ASALTO AL BANCO", color. Proh. men. 14 años.

### TEATROS

**INDEPENDENCIA** - Hoy 21 hs.: Recital de tango: "GARDEL EN EL RECUERDO", Hermanos Appiolazza y Gran Orquesta.

### GODOY CRUZ

**CEC** - Hoy, 21 hs.: "El viaje fantástico de Simbad" y "Los aventureros".

**PLAZA** - Hoy, 21 hs.: Presentación Compañía Albarracín en "Malambo".

**SPORTSMAN** - Hoy 21 hs.: "Drácula 72" y "Los demonios". Proh. 18 años.

### MAIPU

**IMPERIAL** - HOY a las 21 hs.: "La captura del Pheland 1-2-3" y "Algunas chicas lo hacen".

### PALMIRA

**COLON** - HOY a las 21 hs.: "El pibe Cabeza" y "El amor infiel".

### SAN MARTIN

**CERVANTES** - Hoy 21 hs.: "La fiesta inolvidable" y "Dos valientes contra Kung Fu".

**MAYO** - Hoy, 21 hs.: "Contrato en Marsella" y "3 ladrones en apuros".

**MONUMENTAL** - HOY a las 21 hs.: "Un loco lindo en apuros" y "Motín en tierra".

### LA CONSULTA

**REAL** - Hoy 21 hs.: "Los amantes de Venecia" y "La leyenda de la casa infernal".

### RIVADAVIA

**DUCAL** - HOY a las 21.15 hs.: "Una razón para vivir, otra para morir" y "La verdadera historia de Frank Mannata".

### SAN RAFAEL

**IDEAL** - HOY Cont. de 14 a 24 hs.: "Los hijos del Capitán

# Departamentales

## Guaymallén

### Pago de tasas con el 15o/o de descuento

**GUAYMALLEN.** — Informó la Municipalidad que pueden acogerse con el quince por ciento de descuento, hasta el próximo 11 de julio, las tasas municipales 1975. Así lo hizo saber la Comuna en una comunicación, la que agrega que los pagos deben realizarse en la división Padrones de la Secretaría de Hacienda y Administración, o bien en oportunidad de distribuirse las boletas en domicilio, en los bancos autorizados al efecto, inclusive la Cooperativa de Crédito Guaymallén Ltda. Si se retira del Banco de Mendoza, aquellos podrán efectivizarse, a través de los instalados en jurisdicción departamental, en la casa matriz, en Capital, o en cualquiera de las agencias o sucursales ubicadas dentro del ámbito departamental y provincial.

Con posterioridad al 11 de julio, y hasta el 8 de agosto, las tasas gozarán de una bonificación del diez por ciento. Los vencimientos de trimestres rigen según este detalle: primer trimestre: 11 de julio de 1975; segundo: 30 de setiembre; tercero: 14 de noviembre de 1975 y cuarto, 10 de enero de 1976.

### Comisión de damas

**GUAYMALLEN.** — La Unión Vecinal Victoria (ex Viapiana) de Villa Nueva, eligió subcomisión de damas, la que integran Angela de Buenaventura, presidente; Rosa de Artuso, presidente honoraria; María de Benadé, vicepresidente; Dora de Pereira, secretaria general; Cruz de Carmona, prosecretaria; Valeria de Adaro, secretaria de actas; Carmen de Guidolín, tesorera; Filomena de Molina, protesorera; dos revisoras de cuentas y cinco vocales. Lasubcomisión se encuentra abocada a recaudar fondos para la futura escuela 119 del barrio Victoria.

### Horarios y lugares de las ferias francas

**GUAYMALLEN.** — La Municipalidad dio a conocer el detalle de funcionamiento de las ferias francas municipales estables para toda la semana en curso. Las que registran actividad (móviles) los días siguientes, lo hacen en calle Avenida, del Barrio Policial en el bermejo; Saavedra y Loteo Villa Rosario, de San José; Félix Suárez y Pedro del Castillo, en Villa Nueva; plaza Alfino Ortega, de Kilómetro 11ce, en Rodeo de la Cruz y los Paraísos y Belgrano, del Barrio Ferroviario. Las tareas se cumplen de 8 a 12, de lunes a sábados.

El programa de ferias francas municipales móviles, para cada uno de los otros días de la semana, de martes a sábados, siempre de 8 a 12, comprende estas alternativas:

Hoy: Maza y Baigorria, de Dorrego; Pascual Toso y Nechea, de San José; Lavalle y Lascoaga, de Pedro Molina; frente de la sede de la Unión Vecinal de calle Famatina, en Rodeo de la Cruz; y en Barrio Bancario, del distrito Dorrego, junto al límite con el departamento de Godoy Cruz.

Mañana: Murialdo e Italia, en Villa Nueva; Barrio Empleados de Comercio, de Villa Nueva; Tropero Sosa y Patricias Mendocinas de Nueva Ciudad; Cabildo y Silvano Rodríguez, de Barrio Santa Ana; y Barrio Ferroviario, de Area Belgrano.

El jueves: Bombal y Gualberto Godoy, de Dorrego; Tirasso y Ropolo, de Buena Nueva; Maipú y Manuel A. Saez, de Pedro Molina; calle Teniente Zelada, frente a Sala de Primeros Auxilios, de Rodeo de la Cruz; y Barrio Bancario, de Dorrego.

El viernes: Miller y Adolfo Calle, de Dorrego; Avellaneda y Almirante Brown (actual Dr. Mathus Hoyos), de Bermejo; Alvear y Rivadavia, de Pedro Molina; capilla del Rosario, de Villa Nueva; y Barrio Ferroviario, del Area Belgrano.

El sábado: Gutenberg y Avellaneda, de Villa Nueva; French y Sobremonte, de Dorrego; Los Paraísos y Pedro Molina, de Pedro Molina; Carril Pasera, de Villa Graciela, en Rodeo de la Cruz, y Barrio Bancario, en Dorrego.

Por su parte, las Ferias Francas Municipales estables trabajan en horario de comercio, mañana y tarde, diariamente, en estos lugares: Pedro Vargas y Tuerlay, de Barrio Unimev, en Villa Nueva; Higuerita y Bandera de los Andes e Higuerita y Godoy Cruz, de Villa Nueva; y Costanera y Berutti, de Dorrego. En ambos casos, se expenden frutas verduras, productos de granjas y otras mercaderías, a precios accesibles al consumidor, con continua fiscalización de inspectores municipales.

## Godoy Cruz

El comisionado municipal y el subsecretario de Salud Pública dejan habilitado el servicio.

### Inauguración de un centro de salud en barrio Soeva

**GODOY CRUZ.** — Autoridades municipales y de la intervención federal en la Provincia asistieron al acto de inauguración del centro de salud del barrio Soeva, en la calle 14.

El subsecretario de Salud Pública, doctor Luis Loyola, juntamente con el comisionado municipal, doctor Carlos Aurelio Sosa, procedieron a cortar la cinta de las nuevas instalaciones. Luego de bendecidas éstas, las autoridades efectuaron una recorrida.

El director de hospitales del Ministerio de Bienestar Social de la provincia, doctor Lorenzo Domínguez, respondió al requerimiento periodístico informando que en el nuevo centro de salud, en horario de 7 a 13, las profesionales médicas, doctoras María Luisa Ganum y Salma Simón, atenderán a los pacientes que concurran al establecimiento. Por su parte en este centro asistencial que lleva el número 134, habrá servicio de enfermería de 7 a 18.

#### Estafeta

Posteriormente todos los asistentes se trasladaron hasta la intersección de las calles número 16 y 4, donde se inauguró una estafeta postal. La nueva oficina postal fue instalada merced a las gestiones de la unión vecinal del barrio, que preside el señor René Santos. Luego de bendecidas las instalaciones, los concurrentes se trasladaron hasta la escuela "1º de Febrero", donde se sirvió un refrigerio.

### La educación del adulto a través de cinco centros

**GODOY CRUZ.** — Comenzaron las clases en los cinco centros educativos de nivel primario destinados a adultos, que dependen de la municipalidad.

Con el objeto de adecuar la enseñanza a las necesidades de los trabajadores mayores de edad, los planes de estudio tienen tres años de duración. Al finalizar el ciclo se otorga un certificado con la misma validez que el expedido en las escuelas de enseñanza común tras siete años de estudios. Los programas que se aplican y el régimen de evaluación y promoción son los mismos de la Dirección Nacional de Educación del Adulto (DINEA).

El personal docente está compuesto por cinco directores y 17 docentes especializados en enseñar al adulto. Además se dispone de un profesor de música, que una vez por semana dicta clases de folklore y cultura nacional.

Los centros se encuentran ubicados en los barrios Trapiche, Laprida, en Villa del Parque, en Benegas y el quinto, en la zona centro.

Como parte complementaria, se imparten lecciones de canto, música y bailes nativos. Dentro del programa de futuras actividades, se ha previsto charlas y conferencias sobre distintos temas culturales nacionales.

Además, en forma conjunta con el centro de salud "Doctor Ramón Carrillo", se realizará una tarea encaminada a detectar problemas de salud existentes en el alumnado, practicando de esta forma la medicina preventiva.

Consecuentemente, se dictarán charlas sobre distintos temas de medicina preventiva y problemas higiénico-sanitarios.

Al mismo tiempo se realizará un examen médico a los alumnos. En caso de detectarse cualquier anomalía se les efectuará el tratamiento adecuado para cada caso, coordinando la tarea con el centro de salud municipal y, si fuese necesario, con otros establecimientos asistenciales.

## Lavalle

### Controlarán el precio del azúcar

**LAVALLE.** — La Municipalidad pidió a la población "denuncie a todo aquel que realice venta de azúcar a precio superior al establecido oficialmente". A tal fin, las personas deben concurrir al departamento de Inspección General de la comuna.

### Tierras fiscales

**LAVALLE.** — La comisión "Pro adquisición de tierras fiscales de Lavalle, en formación" de la Cooperativa General Lavalle, citó a colonos a reinscribirse y llenar la declaración jurada con datos personales. El plazo para este trámite rige hasta el 31 de julio y se podrá cumplimentar de lunes a viernes, de 10 a 12, en calle Fray Luis Beltrán 37, de este departamento.

### Notas Sociales

**COSTA DE ARAUJO.** — Enfermos. Se encuentra ya mejorada la señora Olga Matolina de Sánchez y lo mismo acontece con su hijita.

### Necrología

**Francisco Baldomero Pérez.** — (Costa de Araujo). — A la edad de 69 años ha dejado de existir el señor Francisco Baldomero Pérez, vinculado y emparentado a numerosas familias de esta localidad, donde ha sido muy lamentado su fallecimiento.

El señor Pérez fue un benefactor de la población lugareña y fundador, hace más de 50 años, de la línea de transportes de pasajeros "General Lavalle", en una época en que era un verdadero sacrificio mantener un servicio de esa naturaleza, por los pesimos caminos de la zona.

## Maipú

### Contingente

**MAIPU.** — Desde la comuna partió hacia la Unidad Turística de Embalse Río III, en Córdoba, un contingente de 37 niños de las escuelas "Fernando Simón", del distrito de San Roque, y "Francisco Calle", de El Paraíso, Fray Luis Beltrán. El grupo preparó diversos trabajos referentes a la actividad general de la provincia y del departamento, ilustrados con numeroso material, tales como afiches, dibujos, mapas y productos regionales para obsequio. Este viaje forma parte del Plan Nacional de Turismo Cultural-Juvenil, organizado por el Ministerio de Bienestar Social de la Nación a través de la Secretaría de Estado de Deportes y Turismo. Los escolares, acompañados por tres docentes, fueron despedidos en la municipalidad por el director de Promoción Social, doctor Luis Viziolli,y el encargado de Turismo, señor Rubén Impagliazzo.

## San Rafael

### Ha sido ocupada la Facultad de Ciencias

**SAN RAFAEL.** — Procedieron a ocupar la Facultad de Ciencias Aplicadas a la Industria los alumnos de esa casa de estudios luego de realizar sendas asambleas los estudiantes de la carrera de Veterinaria en su local de Avellaneda 2333 y los de Ingeniería en Alimentación y Petroquímica, en el local de Belgrano y Comandante Salas, que presidieron sus respectivos centros de estudiantes.

En relación con esa medida, por medio de un comunicado que suscriben Sergio Luis Gelman como presidente de la carrera de Veterinaria y Alfredo A. Sabas del Centro de Estudiantes de Ingeniería, se dieron a conocer las razones que llevaron a los alumnos a adoptar esa medida, el que dice así: "Diferencias presupuestarias, falta de garantías por parte de las autoridades provinciales, para el normal funcionamiento de nuestra facultad".

Las exigencias del alumnado son éstas: sanción inmediata del presupuesto para el año 1975; aprobación de una partida de emergencia de tres millones de pesos nuevos.

La ocupación de la sede del decanato "será mantenida hasta obtener soluciones concretas".

### Función de teatro a beneficio

**SAN RAFAEL** — Teatro de jerarquía se presentará el martes en esta ciudad, auspiciado por la Cooperadora del Patronato de Liberados y Procesados —Co-Pa-Li—.

En la oportunidad se presentará la célebre obra "La Vallja", de Julio Mauricio, con las primeras figuras del cine y teatro nacional, Amelia Bence, Juan José Rojas y Alberto Mandarino. La obra se ofrecerá en el teatro de la escuela "Rodolfo Iselín", en dos funciones, a las 20.30 y 22.30.

### Trabajos de pavimentación en calles de la zona céntrica

**SAN RAFAEL.** — Personal de Obras Públicas de la Municipalidad continúa trabajando activamente en obras de pavimentación de distintas calles de la ciudad. Recientemente fue habilitado al tránsito la calle Libertad, entre Lisandro de la Torre y avenida Balloffet, que fuera pavimentada con asfalto.

Mientras, prosiguen los trabajos en el lugar a fin de que en pocos días más se complete la pavimentación asfáltica en toda su extensión. Se trabaja también en un nuevo tramo de calle Paunero, donde se construye pavimento de hormigón y en otras calles se realizan trabajos preparatorios para su posterior pavimentación. Por otra parte se prosigue acumulando material de distinto tipo para continuar con las obras del acceso sur que habrá de unir la calle Ejército de los Andes, en el distrito Rama Caída con las avenidas Vélez Sársfield y El Libertador, a través de la Isla del Diamante.

### Jubilados

**SAN RAFAEL.** — La delegación local de la Caja de Jubilaciones y Pensiones de la Provincia, ha citado a las siguientes personas: Enrique Riquelme, Carlos Mariño y señora Cruzatte de Pavez.

Los nombrados deberán presentarse a la brevedad en la referida oficina ubicada en la planta baja de la Municipalidad, a fin de cumplimentar trámites jubilatorios.

### Concurso fotográfico

**SAN RAFAEL.** — Ha dado a conocer los resultados del segundo concurso de diapositivas color, el San Rafael Foto Club.

El mismo se realizó sobre tema libre, habiéndose presentado 58 obras. Actuaron como jurados los señores Juan Pi, Elio Doctors y Enrique, quienes acordaron los siguientes premios: 1º, Antonio Turano; 2º, Julio Pérez; 3º, Carlos Monard; 4º, César De Cunto y 5º, Julio Pérez. Recibieron menciones del jurado dos trabajos de Ricardo Tenaglia y Carlos Monard.

Con estos resultados, encabeza el ranking diapositivas color, Julio Pérez, con 21 puntos; 2º César De Cunto, con 20; 3º, Antonio Turano, con 17; 4º, Santurnino Martín, con 11 y 5º, Carlos Monard, con 9.

### Educacionales

**Suplencia.** — **SAN RAFAEL.** — Hoy, a las 14, la dirección de la Escuela Nº 467 "Osvaldo Magnasco", de La Correína, Cañada Seca, ofrecerá una suplencia de maestra de grado a partir del máximo puntaje.

**Horas de Cátedra. SAN RAFAEL.** — Mañana a las 8.30 en la Escuela de Bachillerato Tecnico Quimico de Villa Atuel, se ofrecerán los remplazos de: 3 horas de Máquinas aplicadas a la Industria, de 6º año; 6 horas de Química Industrial de 6º año, y 5 horas de Física Industrial de 5º año. Los interesados deberán presentarse con la planilla de puntaje correspondiente.

### Políticas

**Unión Cívica Radical. - SAN RAFAEL.** — Las distintas comisiones designadas continúan trabajando intensamente en el proyecto de erección del monumento al ex presidente Hipólito Yrigoyen y se reunen diariamente en la Casa Radical, de calle Buenos Aires 257, a partir de las 19. Asimismo la comisión encargada de recaudar fondos para la construcción del monumento ha invitado a quienes deseen colaborar, debiendo efectuar sus ofrecimientos a la Casa Radical o en el domicilio del señor Martín Balmaceda, en Chile 164.

### Entidades Diversas

**Hospital Español del Sur Mendocino. - SAN RAFAEL.** Directivos de la entidad asistieron a una reunión en la Sociedad Española de Socorros Mutuos de General Alvear a la que asistieron directivos de esa entidad como también de la Sociedad Española de Socorros Mutuos de Real del Padre y de la Sociedad de Talleres Mecánicos de General Alvear. En esa oportunidad se solicitó a las instituciones del mismo departamento, apoyo para la obra del Hospital Español, quedando integrada una comisión de apoyo provisoria la que participan los señores Argentino Luzuriga, José Ponso, Leonel Bernardi y Norberto Sosa. Entre los objetivos de esta comisión se cuenta el de hacer conocer los beneficios que brinda a sus asociados el Hospital Español del Sur Mendocino.

**Cooperadora del Hospital "Teodoro J. Schestakow". SAN RAFAEL.** Recibió una corona de caridad enviada por la señora Clara M. de Pagani, en memoria de la señora María A. de Lluch. Por otra parte organizó para el 28, a las 15, el té canasta, en el Hotel Sosa, a beneficio de la obra que realiza de apoyo al hospital.

---

### Sobre la venta clandestina de rifas alertan

**SAN RAFAEL.** — La delegación del Patronato de Liberados y Procesados de la Provincia ha alertado a la población sobre la circulación para la venta clandestina, de rifas organizadas por instituciones o personas de otras provincias, sin la autorización del Patronato de Liberados y Procesados. Asimismo, inspectores de la delegación han procedido al secuestro de boletos de rifas que se llevaban el sellado de la rendición.

Las alertar a la población de esta circunstancia, para que no se vean perjudicados los señalados procedimientos la delegación ha informado a las instituciones, clubes, escuelas, y comisiones cooperadoras, que está terminantemente prohibida la circulación de rifas y bonos de contribución sin la correspondiente autorización del Patronato de Liberados, debiendo recabarse la misma en la sede de la delegación, calle Independencia de esta ciudad.

## Las Heras

### Juraron soldados de la Guarnición de Uspallata

**LAS HERAS.** — Bajo una pertinaz llovizna, se cumplieron los actos recordatorios del 155º aniversario del fallecimiento del General Manuel Belgrano, en el Campo Histórico El Plumerillo. Allí juraron la bandera efectivos de la Guarnición Uspallata, pertenecientes al Regimiento de Infantería de Montaña 16 y Grupo de Artillería de Montaña 8.

Delegaciones escolares, deportivas y efectivos militares se encontraban formados en el campo de ceremonias y junto al mástil lo hacían las autoridades encabezadas por el doctor Benjamín Rodríguez, secretario general de la Intervención Federal, en representación del jefe del Ejecutivo; integraban la comitiva oficial el doctor Héctor Baglini, en representación de la Suprema Corte de Justicia;el procurador de esa corte, doctor José Olguín; el comisionado municipal de Las Heras, señor Domingo Germán Maccari; el comandante de Gendarmería, Osvaldo Córdoba; el presidente del Rotary Club Las Heras, señor José Jesús Millán; el presidente de la Cámara de Comerciantes, Industriales, Profesionales y Agropecuarios de Las Heras, señor Juan Pablo Iannizzotto; el comisario de la seccional 16a. Carlos César González; subcomisario Carmen Oreste Gómez; en representación de la CGT Regional Mendoza, señor Juan Carlos Corinaldesi.

Con la llegada del jefe de la Guarnición Uspallata, teniente coronel Julio Cayetano Pelagatti, se dio iniciación a la ceremonia. El militar mencionado y el comisionado municipal izaron la bandera, seguidamente se entonaron las estrofas del Himno Nacional argentino. Acallados los aplausos que saludaron la canción patria, el capellán de la Guarnición Uspallata, padre Juan Angel, secundado por el capellán de Gendarmería Nacional, padre Joaquín Meseguer ofició la misa de campaña. Terminado el oficio religioso, el teniente coronel Pelagatti tuvo a su cargo la tradicional alocución de toma de jura de la bandera a los soldados conscriptos del RIM 16 y GAM 8.

## San Juan

### Viñateros no están en condiciones de satisfacer las demandas salariales

**SAN JUAN.** — Los viñateros manifestaron que no están en condiciones de dar satisfacción a las demandas salariales de los obreros y otros trabajadores de la vid en tanto no se definan los precios del vino por traslado, es decir el producido de la última cosecha.

Esta posición había sido adoptada aun antes del término de la actividad de las comisiones paritarias, e igualmente antes de la fijación del precio de 8,80 pesos por litro de vino al consumidor.

El presidente de la Federación de Viñateros, Enrique Mattar Morales, ratificó que los nuevos salarios del sector "solo pueden estar relacionados con el nuevo precio del vino por traslado". Reconoció que los trabajadores deben obtener mejores salarios, "si bien es justo igualmente que se eleve el precio del vino de traslado".

La entidad dirigió despachos telegráficos al ministro de Economía y al secretario de la UCR, ya sea de izquierda o Comercio sobre la necesidad de un reajuste. En relación con este y otros problemas de la vitivinicultura los viñateros fueron invitados a concurrir a la reunión que se efectuará en la Capital Federal, convocada por la Secretaría de Comercio. Allí se trataría, como asuntos que tendrán prioridad, el precio del vino de traslado de la última cosecha; la liberación de la producción del presente año y el régimen de disponibilidad de vinos para el despacho al mercado de consumo desde el 1º de agosto, es decir, una vez finalizado el régimen de prorrateo.

### Declaración del radicalismo

**SAN JUAN.** — El comité de la provincia de la Unión Cívica Radical expidió una declaración relacionada con la situación de la economía argentina y propicia "las rectificaciones necesarias para encontrar el camino de paz y prosperidad que reclama la República". El documento lleva la firma del presidente, doctor Martín S. Riveros y del secretario, doctor Rodolfo Baca. Formula también las siguientes consideraciones: "Las autonomías provinciales están avasalladas en varias provincias sin que el poder central se decida a llamar a elecciones".

"La ciudadanía se pregunta ¿por qué no se ha designado presidente provisional del Senado de la Nación? Existe un estado de inseguridad para todos y la violencia desencadenada en el país aumenta y contra ella se ha manifestado de derecha, pues ambas tienden a destruir la democracia".

Se propicia la rectificación mediante las medidas necesarias y reitera que "la UCR ha bregado y brega por una auténtica liberación nacional, sin ataduras de ninguna especie".


**Pollos Vendo**
$ 12 Kilo Vivo
Granja Santa Fe - Bruno Morón. Frente Bodega Battaglia - Coquimbito
TELEF. 972893
24|6|F|71383|26|6

**Acoplado Maldonado 3 Ejes**
VENDO
CARROZADO Y CON CUBIERTAS
Leopoldo Lugones 6095 - Esq. Cabildo
BARRIO SANTA ANA - GUAYMALLEN
21|6|F|71381|24|6

**PICK-UP DIESEL PEUGEOT**
Unica, 15.000 Kms. reales, equipo original, cobertura, vendo contado, recibiría Peugeot 504.
SAN MARTIN SUR 1104 — GODOY CRUZ
24|6|F|71407|24|6

COMPRO
**ESCUDOS**
ITUZAINGO 2454 — CIUDAD
24|6|C|125|24|6

**FORD F 350**
C/PERKINS
—VENDO—
OZAMIS 315 — MAIPU
24|6|F|71386|25|6

**FALCON 72** en adelante, compro dispongo FALCON FUTURA
65, impecable, toda prueba y efectivo, particular.
Oferta Teléfono 290940
24|6|T|04518|24|6

**VENDO RASTROJERO DIESEL FRONTAL F-81**
Motor INDENOR mod. 1972 - 76.000 Km.
UNICA MANO - CONTADO UNICAMENTE
SAN MARTIN 29 - MAIPU - MENDOZA
24|6|F|71378|24|6

**CHACRAS DE CORIA**
Vendo en la mejor ubicación, 2 cuadras plaza Chacras, 1.000 m2. 20x50, forestado, pavimento, agua, luz, teléfono a 50 mts. parada ómnibus. Oportunidad. Tratar: J. C. Nazar. Lo ia 5748, Chacras de Coria.
21|6|C|233|24|6

**PICK - UP DIESEL**
Dodge D-100, modelo 72, a toda prueba.
Vendo contado - San Martín Sur 1104 - Godoy Cruz
24|6|F|71406|24|6

**DIBUJANTE**
— NECESITAMOS —
AMPLIA EXPERIENCIA en dibujo ELECTROMECANICO
Presentarse: en Lavalle 472, Godoy Cruz. De 8 a 12 y de 16 a 20 hs.
24|6|F|71405|24|6

**OFERTA - CONTADO**

| | |
|---|---|
| FIAT 1100 - 1963 | $ 48.000 |
| JEEP IKA - 1965 | $ 45.000 |
| BAQUEANO IKA - 1962 | $ 35.000 |

PERITO MORENO 1600 — GODOY CRUZ
24|6|F|53755|25|6

**Compro Camión**
Chevrolet C - 70/73/74, carrozado, urgente
Perito Moreno 1600 - Godoy Cruz - Teléfono 226345
24|6|F|53753|25|6

| | |
|---|---|
| TORINO TS | 72 |
| RURAL BREAK | 74 |
| RASTROJERO Diesel | 72 |
| FIAT FAMILIAR | 67 |
| VALIANT III | 65 |
| RAMBLER CLASSIC | 66 |
| SIAM DI TELLA | 62 |
| FURGONETA Reunalt | 73 |
| RENAULT 850 | 71 |
| FIAT 600 | 64 |

**SCIFO**
AUTOMOTORES
San Martín 29
Maipú - Tel. 972501
24|6|F|71379|21|6

**LANCHA**
4,30, motor Dorado y Trailer: de tarde únicamente
VENDO
San Martín 2966 - Las Heras
24|6|C|335|24|6

**VENDO 1 Ha. DE TIERRA**
Para ladrillos. En pleno corazón de Bermejo.
Alte. Brown 3162 - Bermejo
TELEFONO 260836
24|6|F|71382|24|6

**GUIA PROFESIONAL**

MEDICOS

**MEDICINA DE URGENCIA**
**POLICLINICA SAN JOSE**
ATENCION PERMANENTE
Consultorio y domicilios
GODOY CRUZ 2529
Guaymallén - Teléfono 262842
4|6|C|326|4|7

**Dr. ANGEL C. NAVARRO**
Cirugía - Atiende: lunes, miércoles y viernes, de 17 a 20 hs. Reserve turno. Alpatacal 2755. Teléf. 214325. 1|11|F|Pte.|A

**Dr. I. SCHERBOSKY**
Clínica - Especialista en enfermedades bronco pulmonares Asme. Pedor turno José F. Moreno 2760. Tel. 257402 y 258616.
14|11|F|74067|Pte

**Dr. KALIMAN**
CLNICA GENERAL
Medicina Psicosomática - Consultas de 15 a 19 hs. Se atiende mutuales. Sgto. Cabral 706. Ciudad. Teléfono 290500. 15|4|F|50803|Pte.

**Dr. HECTOR A. PERINETTI**
No atenderá su consultorio del 6-VI-75 al 7-VII-75, por viaje de estudios a U. S. A.
6|5|C|908|5|7

**Dr. OSCAR E CAMINOS**
Clínica y Cirugía - Obesidad - Várices - Vejez - Enf. Venéreas Impotencia - Mutuales. Sarmiento 777. T. 258130. 11 a 13 - 17 a 21
9|1|F|Pte

**Dr. RODOLFO S. ESCOBAR**
CLINICO - CIRUJANO
Ap. digestivo. Várices y Hemorroides. Paso de los Andes 520 Godoy Cruz. Solicitar turno T. E. 225826.
1|10 F|Pte.|A

APARATO DIGESTIVO

**Dr. JOSE MARTIN**
Hígado - Vesícula - Vías Biliares - Páncreas. Especializado en Europa. - Gral. Paz 173. Martes, Jueves, Sábado, 16 horas. Pedir turno. - Teléfs. 250174 - 242998.
3|6|C|799|26|6|A

**Dr. OMAR MUSRI**
Atiende Mendoza: Sanatorio Policlínico Guaymallén. Tel. 218052 San Martín Sanatorio Argentino Rivadavia, Sanatorio Carrasco y Bertona. 6|2|F|62272|Pte

**Dr. NESTOR MATUSCHKA**
Clínico Aparato digestivo, hígado estómago intestino, hemorroides Diariamente desde las 17 Turnos a los telf.: 291752 y 248241 Colon 185. 4º Piso. 9|12|F|75176|Pte

VIAS URINARIAS

**Dr. JORGE L. FAVIER**
CIRUGIA - VIAS URINARIAS
IMPOTENCIA
Reservar turno. Rioja 934.
9|11|Pte.|A

**Dr. IGNACIO J. ROMEO**
CIRUGIA VIAS URINARIAS
Cirugía general. Diariamente desde 17 horas. Pedir turno. República de Siria 325. Teléfono 292220.
F|Pte

**Dr. MANUEL BIANCHI**
Riñón, vejiga, próstata y genitales. Esterilidad masculina. Turnos desde las 16 horas 256234. Agustín Alvarez 250. 4|6|F|66024|Pte.

UROLOGIA

**Dr. RICARDO CARRETERO**
Riñón, próstata, vejiga, genitales incontinencia. Diariamente 17 hs San Martín 2021. Godoy Cruz. Tel 223625. 12|7|F|56552|Pte

**Dr. PEDRO MOTILLA**
Riñón, vejiga, próstata, genitales Esterilidad masculina Mutualidades. Diariamente desde las 17 Primitivo de la Reta 558. Tel. 245177
11|12 F|Pte

**Dr. ALBERTO PABLO CORICA**
ESPECIALIZADO EN EE. UU.
Enfermedades vías urinarias. Adultos y niños. Colón 532 - Turnos 240835 y 252553). 29|1|F|29090|Pte

OBESIDAD

**Dr. ALBERTO SEVILLA**
Médico director Institutos de Obesidad. Asma y Alergia de Mendoza Córdoba, Buenos Aires.
Obesidad y celulitis deformante Várices y hemorroides. Trat. sin dolor. Departamentos especializados: Cardiología. Radiología Cirugía plástica. Injerto de cabello (Dres. Edgardo Escobar - Prof Tomás Hughes). Avda. Colón 232 Tel 241440 290006. 27|7|F|58110|Pte

**Dr. MARIO R. LEVIN**
OBESIDAD
San Martín 1464, G. Cruz. Teléf 246897 - Mutuales.
23|4|F|55047|Pte|S

**CENTRO MEDICO DE MODELACION CORPORAL**
POST PARTO Y OBESIDAD
Director Dr. Mario R. Levin. San Martín 1464, Godoy Cruz. Teléf. 246897. Mutuales.
17|6|F|70295|Pte.

NUTRICION

DOCTOR
**RICARDO W. ESTRELLA**
Clínica médica. Nutrición Hormonas. 10 a 13 y 17.30 a 21.30 hs Mutuales. Unicamente con turnos. Necochea 292. Tel. 218908 - 242897 218766. 1|2|F|4012|Pte

**Dr. MINUCHIN**
Obesidad. Diabetes Delgadez. Gota. Arteriesclerosis. Aparato digestivo. Turnos. Roca 20. Las Heras Tel 254402. Amigorena 80. Ciudad Tel. 24477 3|12|F|Pte

VARICES

**Dr. SPINETTA REGUERO**
No atenderá su consultorio por viaje de estudios en Europa hasta el 15 de julio 4|5|F|15|7

**Dres. ALBERTO SEVILLA EDGARDO ESCOBAR**
Tratamientos várices y hemorroides sin operación ni abandono de trabajo. Avda. Colón 232. Teléf 241440 - 290006. 27|7|F|58111|Pte

**Dr. OSVALDO PETETTI**
Tratamiento integral no operatorio Varices y Hemorroides. Avda España 1224, 3º "A". Días martes. Turnos: Tel. 224725.
16|6|C|965|1|7-A.

PSIQUIATRAS

**Dr. RAUL ANTUN**
Especializado en Europa Lunes, Miércoles y Viernes. Entre Ríos 226. Turno de 14 a 19 T. 257256
8|3|F|Pte

**Dra. REINA Y. de KOTLIK**
PSIQUIATRIA PSICOLOGIA
Patricias Mendocinas 1914. Teléf. 216699. Mendoza.
25|5|F|63428|Pte.

**Dr. MARCOS A. LIJTEROFF**
Nerviosas y mentales. - Solicitar turno: Ituzaingó 1260. T. 251391 - 250188. 13|6|F|Pte.|A

**Dr. NICOLAS I. GIUDICE**
PSIQUIATRA
25 de Mayo 1234 Reservar turno: Teléf. 256543. 12|5|F|Pte.|A

**Dr. CARLOS A. GIUDICE**
Médico siquiatra. - Pedir turno. Emilio Civit 63. Tel 255760.
29|1|F|Pte.|A

**GUILLERMO A. MARTINEZ**
Psiquiatra graduado en el Instituto Psiquiátrico de Nueva York. Mitre 1483. Turnos: Teléf. 215864.
10|10|F|Pte.|A

GERIATRIA

**Dr. ALEJANDRO CUSNIER**
Geriatría. (Envejecimiento - Vejez). Arterioesclerosis. Revitalización. San Luis 318. Mendoza. Tel. 256318. 11|6|C|229|11|7

ESPECIALISTAS EN SEÑORAS

**Dra. GIOCONDA LO CASTRO**
Especializada en Suecia. Ginecología. Colposcopia. Papanicolao. - Lunes, miércoles, viernes. Turnos: 253737 - 253629. 9 de Julio 1050, C.
16|4|F|51027|Pte.

**JOSE N. MALAH**
Señoras. Esterilidad. Partos. 17.30 a 21.30. Necochea 292. Ciudad. Tel. 216006. Mutuales con turnos: 218766. 30|4|F|56875|Pte.

**Dr. GREGORIO ENRIQUE DE LA ROSA**
Señoras. Partos Cirugía. De 16 a 20 hs. diariamente Mutualidades. H. Yrigoyen 242. G. Cruz Mendoza. Tel. 291393.
4|10|F|52340|Pte. A

DOCTORA
**MARTA GONZALEZ IÑESTA**
Enfermedades mujer y la niña. Embarazos. Partos. Turnos. Catamarca 83. Dpto. 36. 3º P. Teléfono 291982. Part. 226294.
6|5|F|58415|Pte

ESPECIALISTAS EN NIÑOS

**CLINICA DEL NIÑO**
Atención Permanente
LAVALLE 529 MENDOZA
TELS. 259733 - 256448
1|10|F|Pte A

**Dr. JUAN S. ROMERO**
Especialista en niños Clínica. Cirugía. Jefe Servicio Niños Hosp. Español. De 15.30 a 19 horas. San Martín 986 Godoy Cruz T. 220893
14|2|F|62978|Pte

PROFESOR
**Dr. HUMBERTO J. NOTTI**
No atenderá desde el 5 de junio hasta el 5 de julio. Mitre 954. Tel. 240453.
27|5|F|640.2|6|7

CIRUGIA INFANTIL

**CIRUGIA INFANTIL**
CARLOS GONZALEZ ZAGUIRRE
CARLOS A. RUEDA
HUMBERTO NOTTI (h)
Atención diurna y nocturna. Mutuales.
Alem 170 — Telef. 249078
27|3|F|Pte

GARGANTA, NARIZ Y OIDO

DOCTOR
**ENRIQUE MITAK**
De regreso de Europa, atiende nuevamente de 18 a 20.30 hs los días lunes, miércoles y viernes en General Paz 173, Planta Baja - Teléf. 250174 y martes y jueves en Isabel la Católica 188 - Teléf. 247900.
24|6|F|71390|29|6|A

**En el ANIMAL también hay Vida. RESPETELA!**
SOCIEDAD MENDOCINA PROTECTORA DE ANIMALES

LECTORES de
**LOS ANDES**
PARA CUALQUIER RECLAMO O TRAMITE REFERENTE A LA RECEPCION DE SU EJEMPLAR SIRVASE LLAMAR AL TELEFONO
**244500**


(Mas avisos en la pág. siguiente)

## VENDO RASTROJERO
0 Km.
A entregar de Agencia. - Tratar: 20 de Junio 1309 - G. Cruz - Mza.
24|6|C|286|24|6

## ORO
Alhajas - Monedas
GOLD ESPEJO 102

## ¡LEA... MEDITE Y ANALICE!
Edificio en construcción en Ciudad - 60% obra realizada - 480 m2. Cubiertos
¡NO ES UN MERO OFRECIMIENTO!
Consta de: Gran salón Planta Baja - 2 Departamentos Planta Alta - 2 dorm. Dep. serv.
¡ES UNA EXCELENTE INVERSION!
$ 180.000.000 - Facilidades - Informes:
ALFREDO BACCARELLI — SAN MARTIN 1070 — TELEFONO 291830
24|6|C|236|24|6

## Pick Up Chevrolet 73
POSI - TRAC
Radio - Calefacción
$ 130.000 Contado
Espejo 51 - Tel. 254759
24|6|C|215|24|6

## HIERRO DE CONSTRUCCION NERVADO
4,2 - 6 - 8 - 10 - 12 - 14 - 16 y 20. Alambres Galvanizados y Negros, Clavos punta París de 2 y 2½ pulgadas.
Teléfono 245103
Se remite a domicilio
24|6|T|04500|24|6|D

## Círculo Citroen
— COMPRO CHEQUERA — ALZAGA 5164 - CHACRAS DE CORIA. (A 100 Mts. Club Bco. Mendoza).
24|6|F|71372|24|6

## ORO
PAGO $ 250 O. F.
RESCATO POLIZAS
JOYERIA BASSO
SAN JUAN 1359
24|6|C|275|30|6

## Ingeniero Forestal
Atiende: Forestaciones - Crédito Forestal - Desgravación Impositiva.
TELEF. 244152 - MENDOZA
24|6|C|232|24|6

## OFRECESE SECRETARIA
Chilena. Experta en trabajos de oficina e importaciones. Teléfono 214134 Llamar de 14 a 17 horas.
24|6|C|228|24|6

## ESTERILLADO
ENTOTORADO - TAPIZADO
TELEF. 225299
JACINTO BENAVENTE 414
GODOY CRUZ
24|6|C|155|24|6

## MOTOR
Caja y diferencial de Renault 62. Repuestos varios. Liquido a primera oferta.
O'Brien y Alberdi - S. José
24|6|F|71377|24|6

## SE OFRECE INGENIERO AGRONOMO
Especialista en Viticultura
Dirigirse a: "Viticultor" - Casilla 4030 - Santiago de Chile
24|6|C|165|24|6

## CAMPO CLUB MENDOZA
Acción y derecho
— VENDO —
Llamar Teléfono
De 8 a 12 y 15 a

## ACEITUNAS COMPRO
Aceiteras y Criollas para Aceite. - Pago contado.
RUTA 7, Km. 20 RODEO DEL MEDIO
24|6|C|218|24|6

## FARMACIA VENDO
UNICA EN ZONA RURAL
Vivienda Bajo Alquiler — Teléfono 224808
24|6|C|230|24|6

Peugeot 504 XE ..... 74
Fiat Familiar 1500 ... 67
Cupé Dodge GTX .... 72
## VENDE
JARDIN DEL AUTOMOVIL
San Martín 1955
Godoy Cruz - Mza.
24|6|F|71370|24|6

## Peugeot 404/69
$ 80.000 TOTAL
Juan Jufré 2501 - Ciudad
Teléfono 259471
24|6|T|4484|24|6

## ZONA RESIDENCIAL
Sobre Km. 13 Ruta Internacional Chacras de Coria. Totalmente forestado y en producción. Excepcional para cámping o residencial, hasta 3 Has. Sin intermediarios. 9 de Julio 1039, L. 3 - Planta Baja - Tel. 242759
24|6|C|151|24|6

## ALMACENE
PIMIENTA MOLIDA
Paquete 50 grs.
Pelegrini 1634 - Go

## RENAULT 12/73
VENDO CONTADO
MUY BUEN ESTADO
— UNICO DUEÑO —
E. CIVIT 572 — CIUDAD
24|6|C|258|24|6

## VENDO DOS LOCALES
Sobre calle San Martín al 900 - Primer piso, con ascensor. Total 49 m2. cubiertos. Tratar: 9 de Julio 1455 - Oficina 1. Planta Baja - Mendoza - Teléfono 215618
24|6|F|71352|24|6

## VITRINA BEVISA
Nueva - 2 Puertas - Vendo
TELEFONO 972630 - MAIPU
24|6|F|71193|24|6

## CARNEOS
Pimienta - Pimentón - Orégano
— EXCELENTES PRECIOS —
GODOY CRUZ 771 - SAN JOSE
24|6|C|279|29|6|A

## BODEGAS ESMERALDA S.A.
Solicita la presencia de los señores
PROVEEDORES DE UVAS COSECHA 1975
a los fines de ratificar los ingresos por viñedos y bodegas con el objeto de dejar aclarado el correspondiente depósito de los aportes previsionales.
Se Ruega Presentación Urgente
Rivadavia 98 Mendoza - De 9,30 a 11,30 Hs.
24|6|C|293|24|6

## URGENTE
VENDO DEPARTA
3 dormitorios y depend
Sección. Contado $ 25
lidades. AOCANA. Don
Ciudad.

## INVERSIONISTAS
HOY VENDO HOY
10 LOTES DE ½ HECTAREA CADA UNO - SOBRE RUTA O ARROYO
ZONA MANZANO HISTORICO - TUNUYAN - MUY BARATOS - HAGA SU PLAN
CICCHITTI — San Martín 65 - Mendoza - Teléf. 292078
24|6|C|285|24|6

OXICLORURO DE COBRE
SULFATO DE COBRE
ZINEB - AZUFRE
Extra fino ventilado
AZUFRE MOJABLE
FERTIZANTE - 15 - 15 - 15
Godoy Cruz 5033
Villa Nueva
24|6|C|241|25|6

## TERRENO 10 x
A metros de Av. San
Godoy Cruz. Propietario
contado solamente
Pedro Molina 702 -

# GUIA PROFESIONAL

## MEDICOS

### GARGANTA, NARIZ Y OIDO

**Prof. LUCIANO RODRIGUEZ ECHANDIA**
Toda especialidad y dolores de cabeza Catarros crónicos. Sinusitis. Trastornos de la voz. Diariamente G. Cruz 506. Tel 255901.
19|12|F|76272|Pte.|A

**Dr. LUIS E. MONETTI**
10 - 12 - 18 21 horas 9 de Julio 1050. Tel. 249323 Particular teléfono 246661
31 12 F Pte

**Dr. WASHINGTON H. PELUC RODRIGUEZ**
Profesor adjunto de la catedra de Nariz, Garganta y Oido de la U. N. C. Atiende nuevamente Colón 185 Teléf 293480.
3|2|F|Pte.|A

**JOSE M. CORRALES**
Especialista en garganta, nariz y oidos. Especializado Europa. Solicitar turno horas de la tarde. - Perú 1251. Tel. 257715.
13|1|F|26341|Pte.A

**Dr. RAUL JOSE BONSANGUE**
GARGANTA - NARIZ - OIDOS
Turnos teléfonos 258555 y 262630. 25 de Mayo 1413.
10 5 F Pte.|A

**Dante D'Angela Patrucco Ricardo Báez**
Garganta, nariz, oidos y alergia. Turnos al Tel. 215326. Catamarca Nº 182.
7|5|F|58694 P .|A

### NUEVO CONSULTORIO
**Dr. RODOLFO DUCI**
GARGANTA - NARIZ - OIDOS
Lunes a viernes 17 horas. Pedir turno: Teléfonos 216126 - 291882. Sarmiento 695 - Ciudad.
14|6|F|68613|30|6

### ASMA Y ALERGIA
CLINICA DE ALERGIA
"Dr. BOUERI"
Dr. SALOMON BOUERI
Dr. ARNALDO BOERO
Dr. EDUARDO PENA
CORRIENTES 39 - Tel. 25159
Pedir turno. 16|5|F|Pte.|A

**Dr. LUIS BROITMAN**
ASMA - ALERGIA
Patricias Mendocinas 634. Planta baja. Local 9. Tel. 249907. Se atienden mutuales.
4,6,F,65875,Pte.

### ASMA Y PULMON
**Dr. SALVADOR SHOCRON**
Especializado en EE. UU Pulmón Vías respiratorias. Rayos X. Jefe Servicio Hosp. Lencinas. Turnos tel. 244777. Amigorena 80. 4º Piso Dpto. C.
1.9.F.Pte S

### ESPECIALISTAS DE LA PIEL
**ALBERTO TORRES CORTIJO**
Ex médico becario Univ. Madrid. Emilio Civit 43, 1er. Piso. Turnos de tarde al Tel. 255760.
21|11|1|Pte.

**Dr. RAUL FASCETO**
ENFERMEDADES DE LA PIEL
Depilación
Av España 866 - Teléfono 44133
3|2|F|95154|Pte.

**Dra. ROSA M. CIANCIO DE RODRIGUEZ SAA**
Ex becaria en Psoriasis, Electrodepilación San Martín: Mármol 373 Tel. 21688 Mendoza: E Civit 572 Turnos: 256378.
1|12|I Pte

### CIRUGIA ESTETICA
**Dr. HUGO SALOMON**
Unicamente Cirugía estética funcional de nariz. Clínica Godoy Cruz. Godoy Cruz 333. Teléfonos 215951 y 215952. Mutuales
10|1 F Pte.D

**Dr. J. SANANES**
Jefe de Servicio Sala 1 Hospital Emilio Civit. Cirugía de nariz, mamas, adiposidades, ojeras. Quemados. Pedir turno: P. B. Palacios 1260 (Ituzaingó). T. 257319 - 251391
7|3 F|Pte.|D

**Dr. ENRIQUE VELASCO**
Cirugía estética plástica reparadora. Lunes, miércoles y viernes de 17 a 20 horas. Rioja 1153. Tel 244806.
1|1|F|58682|Pte

### HUESOS
**Dr. EDUARDO P. TOSI ORQUIN**
**Dr. ANTONIO C. GOMEZ NAVARRO (h.)**
Traumatología y ortopedia Enfermedades y cirugía de los huesos Lunes a viernes 17 a 20.30 hs. Necochea 509 Solicitar turno 259499 242723. 259228.
21 1 F 27785 Pte

### REUMATISMO
**Dr. JULIO F. SANCHEZ**
Doctor en medicina. (Esp. en Europa), Reumatología, ortopedia y traumatología. Rivadavia 141. Tel
17|5|F|Pte.|B

**Dr. MANUEL MENA**
Reumatólogo - Enfermedades de columna vertebral, brazos doloridos, ciática. Atiende de 15 a 20 hs. Buenos Aires 226. Lunes a sábados.
20|9|F|Pte.|S

**Dr. RICARDO BARCENILLA**
Rivadavia 578 - Planta Baja - Dpto. 5 - Ciudad - Turnos: 17 a 20.30 hs. - Teléfonos 292070 - 221910.
27|2|F|Pte

**Dr. GONZALEZ PEREA**
REUMATOLOGO
Lemos 30 - G. Cruz - Tels.: 223620 y 220062 Pedir turno
F|Pte

### ACUPUNTURA
**Dr. ALVAREZ NOQUE**
CONSULTORIO MEDICO DE "ACUPUNTURA"
Consultas: Lunes, miércoles y viernes de 8 a 12.30 horas y martes y jueves de 16 a 21 horas. - 9 de Julio 951, 1º Piso. Dpto. 5. Ciudad. Teléfonos: 241305 - 241443.
1|11|F|83807|Pte

INSTITUTO MENDOCINO DE ACUPUNTURA FISIOTERAPIA Y ENFERMEDADES DE LA VEJEZ
**Dr. HECTOR MATURANA**
Espejo 65. Entrepiso. Local 6. Tel 258218
31|7|F|57845|Pte.|S

### OCULISTAS
**Dr. ZALDIVAR**
**Dra. MISTELI**
Nueva dirección: Av. Emilio Civit 685. Ciudad. Tels. 257000 - 257100
14|1|F|Pte

**Dr. CELSO GUARNIERI**
Nuevo domicilio en ciudad. Mitre 1565. Turnos: Tel. 215324.
3|6|C|973|4|7

DOCTOR
**JUAN JESUS FUGAZZOTTO**
OCULISTA
Consultas de lunes a viernes. Av. San Martín 3316. Cuad. T. 250087
25|5|C|466|26|6

**Dr. ALVAREZ NOQUE**
SOLICITAR TURNO
Enfermedades y cirugía de ojos Mitre 896 - Tels.: 241443 - 241805 - 241
4|1|F|

**Dr. PENA**
Médico oculista. Cirugía ocular. Consulte de 12 a 13 y de 16 a 19 horas. Sábados de 12 a 13 horas San Martín 814 - Teléfono 292377
3|10|F|67867|Pte

**CLINICA DE OJOS**
Atendido por
16 Médicos Oftalmólogos y 6 Auxiliares Técnicas Universitarias
Consultorio externo de 8 a 21 hs. Guardias permanente Cirugía e internación. Atención de particulares y Mutualidades. Av. España 888 - Teléf. 248856.
18|3|F|42513|Pte

**Dra. MORENO DE MULET**
OFTALMOLOGIA NIÑOS - ADULTOS
9 de Julio 2140. Pedir turno de tarde al Tel 253032.
5|4|Pte

**Dr. HUGO O. ARRIGONI**
Atiende diariamente. Agustín Alvarez 415. Tel. 214272. Mutuales.
1|6|C 50|2|7

### RADIOLOGIA
Dres. RICARDO HORENSTEIN
MARTHA G. de HORENSTEIN
Radiografía - Radioterapia Colón 185, 8º piso. Tel 242747 Particular: 245906.
7|3|F|39537|Pte

### ODONTOLOGIA
**VICTOR M. PICCIONE**
Doctor en odontología Cirugía de boca y huesos de la cara. Martes y jueves. Sanatorio Policlínico de Cuyo. Tel. 243000. Part. 255547.
1|2|F|Pte.

**Dra. DUCI DE CAPURRO**
NIÑOS - ADULTOS
Lunes, Miércoles y Viernes. Rivadavia 76 - Pta. Baja, Dto. "F." Tel. 252134 - 291141.
1|6|F|65070|Pte.

### BIOQUIMICOS
LABORATORIO BIOQUIMICO DE CUYO
**Dra. SILVIA MALDONADO**
Atención Mutuales y Particulares. Urgencias Radio Llamada T. 244330 Av. España 1221 - Dpto. 19 - Cdad.
22|5|F|62532|24|6

**Dr. HORENSTEIN**
**Dra. HORENSTEIN**
ANALISIS CLINICOS
Atendemos a particulares y afiliados de todas las mutualidades de Mendoza. San Juan 869 Teléfono 248519.
21|1|F|Pte

### PEDICUROS
**CASA SCHOLL**
Pedicuros, Calzados, Plantillas, Medias y Vendas para Várices. Todo para el confort del pie. Pedir turno. Montevideo 27. Mendoza. Tel
17|5|F|Pte.|B

**DIEGO MATEO**
PEDICUROS
Gral. Tonsa, local 112, Tel. 248861. Por San Juan. Atenciones a domicilio.
1|6|C|572-573|2|7|D

**LIDIA M. DE CUARTAS**
PARTERA NACIONAL
25 de Mayo 770. Cdad. Tel. 247223.
19|6|F|83061|Pte

### PARTERAS
**IRMA YAKEL DE LEGUIZAMON**
PARTERA
Av. San Martín 1269 - 3er. Piso. Dpto. A. - Tel. 257536 - Mendoza.
F|Pte.

**ESTHER C. DE SANANES**
Partera nacional. Diariamente de 10 a 20 hs. Solicitar turno. Pedro B. Palacios 1260 (Ituzaingó) entre Catamarca y Lavalle. Tels.: 257319 y 251391.
7|3|F|Pte

**J. DELIA SANCHEZ GOMEZ**
OBSTETRICA NACIONAL
Atiende de 15 a 17 horas, menos los sábados. Rivadavia 634. Tel. 241019
6|12|I Pte

**CELINA E. M. DE ARNEDO**
PARTERA NACIONAL
Catamarca 585, Ciudad. Tel. 242388. Pedir turno.
29|1|F|99490|Pte

### PSICOLOGIA
**Lic. NELLY CECILIA LAMADRID**
Reeducación sicomotriz - trastornos de conducta. Orientación vocacional. Mutuales. Solicitar turno al Tel. 223051. Hualpa 201, G. Cruz.
1|10|F|67647|Pte.

### ABOGADOS
**Dr. JUAN CARLOS JALIFF**
ABOGADO
MENDOZA:
Bolsa de Comercio. Of. 326, 3º piso. Tel. 247449. (Lunes, miércoles y viernes).
PALMIRA
Italia 90 (martes, jueves y sábado)
24|6|F|71393|28|6

# Avisos Clasificados

**Compra y Venta de Propiedades**

FINCAS

**A MOLL Inmobiliaria** compra casas, departamentos y lotes, para atender numerosos pedidos de n/ gran clientela. Operaciones inmediatas y garantidas. - Solicite la tasación de su propiedad sin ningún compromiso a los teléfonos 250524 - 214266 o a Gutiérrez 567, Cdad.
21|5|F|61868|24|6

**A PROPIETARIOS:** Que deseen vender su propiedad, "Provivienda" les asegura venta rápida y ventajosa. Solicite tasador sin compromiso. Perú 1214. Teléfs.: 218277 - 255813 - 258054.
4|6|C|278|2|7

**A PROPIETARIO** compramos casa, departamento o lote. Godoy & Pelaia. Máxima seriedad. Inmobiliaria Gutiérrez 585. Teléfonos: 258543 y 251597.
6|6|F|66551|2|7

**"A ESTRENAR"**, a precio viejo, moderna antisísmica en San José, 2 cuadras Ciudad, $ 700.000 con facilidades. Otra en 6ta. sección, antes J. Calle, zona residencial. Otra Barrio Romairone. - "Benturino". Colón 659. Tel. 246927. Martillero Lugones. Hoy 10 a 12.30 horas.
23|6|F|71145|23|6

**A. AMITRANO** compra contado o corto plazo casas, departamentos o lotes para su excelente clientela. Ofrezca su propiedad para tasarla sin compromiso a Arístides Villanueva 332. - T. 247711.
20,5 F 62066 Pte.

**A CUADRA** carril G. Cruz y Libertad, Villa Nueva, casa amplia, l|comedor, cocina, 3 dormitorios, galería, fondo. Total $ 40.000.000; otra, metros terantisísmica, l|comedor, salón, 2 dormitorios, cocina, galería, 340 metros. Total $ 43.000.000. "Arenas Propiedades". Colón 484. T. 244790.
24|6|F|71427|24|6

**A M$N.** 8.000.000, s|convenir, departamento 2 dormitorios, dependencias, en San José. - José Federico Moreno 1575.
21|6|F|70771|24|6

**A PROPIETARIO** compro casa, entrego $ 15.000.00, hasta pesos 40.000.000. Molinero Tejeda 1255. Las Heras.
18|6|C|334|29|6

**A/$ 13.900.000** contado s/convenir, vendo casa mixta S/d/Estero, ciudad c/garaje, 2 dormitorios, comedor. Recibo departamento c/efectivo. Oliveri. Alvear 1823, Villa Hipódromo.
22/6/C/975/24/6

**A/$ 39.000.000** contado, s/convenir T/$ 49.000.000, vendo magnífica c/antisísmica, 4 dormitorios, 2 baños, dependencias, a/espacio p/jardín, galponar o/construir vivienda e/Jardín Luzuriaga. Recibiría casa de adobes s/efectivo. Oliveri. Alvear 1823. Villa Hipódromo.
23/6/C/975/24/6

**A/ESTRENAR** departamento tipo casa en G. Cruz, liv. comedor, cocina comedor, 2 dormitorios, estar, demás dependencias, patio. T/$ 430.000 c/facilidades, J. Cecco. Colón 617 Mza. 243330.
23/6/F/71122/24/6

**A INTERESADO** directo vendo casa mixta buen estado, calle San Martín, ciudad. Llamar Teléf. 255310.
24|6|C|209|24|6

**A INTERESADO** directo vendo terreno interno en 4ta. sección con un galponcito; precio total $ 150.000. Chacabuco 132. 1er. piso A - Mza. Tel. 216796.

**A PROPIETARIO** compro urgente casa. Ciudad, 5ª, 6ª Sección. Barrios: Escorihuela, Bombal. - Romairone. Bancario, E. los Andes, o departamento céntrico. - Contado $ 70.000.000, total hasta $ 140.000.000. Absoluta reserva. Tel. 244790.
18|6|F|70579|25|6

**A CUADRA** San Martín e Independencia, lote 212 m., L. Heras, agua, luz, contado $ 2 millones. Total $ 4.000.000. Casa antisísmica, l|comedor, salón, 2 dormitorios, baño, garaje, galería, total $ 25.000.000. "Arenas Propiedades", Colón 484. Teléf. 244790.
24|6|F|71428|24|6

**A. MALARGUE** vendo casa amplia c|playa maniobras, galpones. - Otra, 2 dormitorios y galpón. - 290214.
24|6|C|260|25|6

**A DUEÑO** vende casa a estrenar, 3 dormitorios, 2 baños, Bº Parque, F. Cruz, pavimento, t|servicios, $ 68.000.000. P. Moreno 1706. G. Cruz, Tel. 223584.
24|6|F|53763|24|6

**¡ATENCION!** compro urgente casa corte antiguo, ciudad. Dispongo pesos 90.000.000 con 50 % contado y saldo en 6 meses con 30 % interés. Propietarios solamente llamar hoy teléfono 290581.
24|6|C|330|24|6

**ALONSO** vende Puntilla, Chalet una planta, amplio living comedor, 3 dormitorios, cocina comedor, dependencias servicio, jardín frontal y fondo, contado $ 55 millones y facilidades. San Lorenzo 21.
24|6|F|71425|24|6

**ALONSO** vende linda casita mixta a una cuadra Paso de los Andes, G. Cruz, 2 dormitorios, living cocina, baño, cochera, patio, pavimento, todos servicios. Contado $ 16 millones y facilidades. San Lorenzo 21.
24|6|F|71426|24|6

**ANTISISMICA** 2 dormitorios, dependencias, pieza y baño de servicio, garaje, e|Barrio Santa Ana. Anticipo $ 25.000 m|n., s.convenir. T|$ 50.000.000 m|n. José Fco. Moreno 1575.
21|6|F|70765|24|6

**ATENCION:** vende chalet tipo californiano en B. S. Ignacio, liv., 3 dormitorios, estar, despensa, demás comodidades, garage y jardín, 265 m2. T/$ 650.000 c/facilidades, J. Cecco. Colón 617 Mza. T/243330.
23/6/F/71120/24/6

**ATENCION:** vendo en G. Cruz, galpón de 100 m2. cubiertos, con casa de material de 2 habitaciones y demás dependencias, T. $ 380.000 c/facilidades, J. Cecco. Colón 617. Mza. Tel. 243330.
26/3/F/71124/24/6

**ANTISISMICA** vende particular, barrio Comercio, Villa Nueva, 2 plantas, 2 dormitorios, cochera, dependencias. Contado pesos 350.000. Total $ 550.000. Facilidades. Teléf. 257394.
24|6|C|039|24|6

**ANTISISMICA** chica compro contado y fac. Part. a part. Gran Mza. Ofertas: José Luis. Pte. Rte. B. (15). Diario LOS ANDES.
24,6|C|276|25|6

**ANTISISMICA** moderna, desocupada e|Dorrego, 3 dormitorios con placares y dependencias. Se recibe casa, dpto. o lote. - Martillero Perniche - 25 de Mayo Nº 1036. Ciudad.
24|6|C|166|24|6

**APROVECHE** departamento céntrico frontal nuevo, 3 dormitorios, l|comedor, cocina y artefactos, lavandería, baño, terraza y cochera. Total $ 65.000.000. - Contado 30.000.000 y facilidades. Emilio Civit 75. C.
24|6|C|292|24|6

**ANTISISMICA** 6ª Sección, 2|dormitorios, garage, $ 600.000. 50% s|convenir. S. Lorenzo 231.
24|6|C|247|24|6

**ANTISISMICA** G|Cruz, 2|dormitorios, garage, $ 430.000, 50%, saldo 2|años. S. Lorenzo 231.
24|6|C|247|24|6

**ANTISISMICA** estrenar, G|Cruz, 3 dormitorios, cochera. A|préstamo bancario y Kolton. S. Lorenzo 231. T. 245272.

**ANTISISMICA** 2 dormitorios, dependencias, garaje, e|Barrio Santa Ana. Anticipo $ 25.000 m|n., s.convenir. T|$ 50.000.000 m|n. José Fco. Moreno 1575.
21|6|F|70765|24|6

**ATENCION:** vende chalet tipo californiano en B. S. Ignacio, liv., 3 dormitorios, estar, despensa, demás comodidades, garage y jardín, 265 m2. T/$ 650.000 c/facilidades, J. Cecco. Colón 617 Mza. T/243330.
23/6/F/71120/24/6

**ATENCION:** vendo en G. Cruz, galpón de 100 m2. cubiertos, con casa de material de 2 habitaciones y demás dependencias, T. $ 380.000 c/facilidades, J. Cecco. Colón 617. Mza. Tel. 243330.
26/3/F/71124/24/6

**ANTISISMICA** vende particular, barrio Comercio, Villa Nueva, 2 plantas, 2 dormitorios, cochera, dependencias. Contado pesos 350.000. Total $ 550.000. Facilidades. Teléf. 257394.
24|6|C|039|24|6

**ANTISISMICA** chica compro contado y fac. Part. a part. Gran Mza. Ofertas: José Luis. Pte. Rte. B. (15). Diario LOS ANDES.
24,6|C|276|25|6

**ANTISISMICA** moderna, desocupada e|Dorrego, 3 dormitorios con placares y dependencias. Se recibe casa, dpto. o lote. - Martillero Perniche - 25 de Mayo Nº 1036. Ciudad.
24|6|C|166|24|6

**APROVECHE** departamento céntrico frontal nuevo, 3 dormitorios, l|comedor, cocina y artefactos, lavandería, baño, terraza y cochera. Total $ 65.000.000. - Contado 30.000.000 y facilidades. Emilio Civit 75. C.
24|6|C|292|24|6

**ANTISISMICA** 6ª Sección, 2|dormitorios, garage, $ 600.000. 50% s|convenir. S. Lorenzo 231.
24|6|C|247|24|6

**ANTISISMICA** G|Cruz, 2|dormitorios, garage, $ 430.000, 50%, saldo 2|años. S. Lorenzo 231.
24|6|C|247|24|6

**ANTISISMICA** estrenar, G|Cruz, 3 dormitorios, cochera. A|préstamo bancario y Kolton. S. Lorenzo 231. T. 245272.

**ANTIGUA** casa 5 dormitorios, garage, 2 baños, 2 patios, living y cocina vendo. Recibo casa menor valor. Salta 1893. Ciudad.

**ANTISISMICA**, dos dormitorios, garage y dependencias de servicio. Barrio Jardín. Aocana. - Don Bosco 286. Ciudad.
24|6|C|274|24|6

**ATENCIO** vende 5ª Sección, lote 342 m2. Total contado 55.000.000 m/n. Espejo 172, T. 292193-292194.
24|6|F|71413|24|6

**ATENCIO** vende lote Chacras de Coria (Parque de las Colinas), 950 m2. con 30 mts. de frente. Total 40.000.000 m/n. Espejo 172, Teléfonos 292193-292194.
24|6|F|71412|24|6

**ATENCIO** vende casa 5ª Sección, living comedor, 3 dormitorios, baño, cocina-comedor, lavadero, jardín. Total 65.000.000 m/n. Acepto permuta, recibo auto. Espejo 172. Teléfonos 292193-292194.
24|6|F|71411|24|6

**ATENCIO** compra casa 2|3 dormitorios, ciudad o Godoy Cruz. Efectivo y 2 locales comerciales. Espejo 172, T. 292193-292194.
24|6|F|71417|246

**ATENCIO** vende en La Puntilla lote 1.500 m2. con casa antigua. Total 60.000.000. Espejo 172, teléfonos 292193 - 292194.
24|6|F|71416|24|6

**ATENCIO** vende casa en Guaymallén, (2 cuadras Avda. Acceso) micros puerta, living-comedor, 2 dormitorios, baño, cocina-comedor, despensa, lavadero, patio, cochera. Total 40.000.000 m/n. Facilidades. Espejo 172. T. 292193, 292194.
24|6|F|71415|24|6

**ATENCIO** vende en Bombal lote 660 m2. (15 mts. de frente). Total 110.000.000 m/n. Espejo 172. T. 292193 - 292194.
24|6|F|71414|24|6

**ATENCION** regalo casa desocupada lado barrio bancario esquina, 3 dormitorios, cocina comedor, sala de estar, comedor diario, todo servicio $ 16.000.000 contado, saldo 5 años. Venier, Perito Moreno 398, G. Cruz.
24|6|F|71418|24|6

**APURADO** vendo departamento interno, G. Cruz, para corta familia, Cubisino Tel. 223325, Alvares Thomas 98, G. Cruz.
24|6|F|53762|24|6

**Bº TRAPICHE:** Vendo la mejor casa de la zona. A estrenar. Ideal para dos familias. Finísima terminación. Calefacción general. - Colón 293. Tel. 249914.
24|6|C|307|27|6

**BARRIO** Bombal vendo casa dos plantas. Recibo casa chica. Teléfono 215254.
24|6|C|113|24|6

**BIAGGI** vende casas ,de adobe mixta y antisísmica. - Teléfono 290694. Pellegrini 1363. Godoy Cruz. Villa Hipódromo.
24|6|C|146|25|6

**Bº COMERCIO**, V. Nueva, 2 dormit. y dep., cochera, $ 300.000 y facilid. Recibo coche o casa chica tel. 256583.
24|6|C|289|24|6

**BARRIO** Trapiche, 2 dormitorios, amplio living comedor, cochera y amplio patio. Contado m$n. 40.000.000 saldo 2 años. San Martín Sur 1107 y Tiburcio Benegas, G. Cruz.
24|6|F|53759|24|6

**COMPRAMOS** urgente finca, disponemos buen contado. Córdoba 154. - Tel. 254996.
24|6|F|71361|27|6

**COMPRAMOS** urgente casas, departamentos, lotes. Disponemos buen contado. Córdoba 154. Ciudad. Teléf. 254996.
24|6|F|71365|27|6

**COMPRO** casas, fincas, lotes, departamentos y campos p|satisfacer pedidos d|clientes. Minni. Tel. 261644.
10|6|F|12282|2|7|D

**CASA** en La Puntilla, living - comedor, 3 dormitorios, 2 baños, cocina, lavadero, jardín. Vende: Mandataria Inmobiliaria. Espejo 231 - Tel. 259554.
19|6|F|70484|25|6

**COMPRO** casa a particular, contado hasta $ 70.000.000, s|convenir, p|numerosos pedidos. José Federico Moreno 1575. Teléfono 215961.
19|6|T|4428|25|6

**CASA** modesta 550 m2., dos dormitorios y dependencias, vendo en Gutiérrez a 100 mts Carril Maza. Tratar: Tropero Sosa 75, Maipú.
21|6|C|xxx|24|6

**COMPRO** casa o Dpto. lugar sin pretensiones p|contado, T. 242917
24|6|C|302|26|6

**CASA**-quinta a 5 kms. de ciudad y a 200 mts. de Ruta 7, línea de colectivo permanente, antisísmica de 3 dormitorios, gran living, comedor, cocina amplia, sala de estar, garaje, baño, galpón, agua, luz, fuerza, supergas, teléfono; con 10.000 mts. de terreno con plantación de viña, frutales. Ideal para fin de semana o cámping. Contado y facilidades. Recibo a cuenta del saldo casa más chica. Casa Munello - Ofic. Salta 1242, Ciudad.
24|6|F|71333|24|6

**COMPRO** finca en Lavalle o permuto por casa antisísmica. Tratar en Beltrán y Pujadas.
24|6|C|199|25|6

**CASA** antisísmica tres habitaciones, Villa Hipódromo, total pesos 34.000.000. - Martillero, teléfono 291802.
24|6|C|162|24|6

**CASAS**, fincas, lotes, compro urgente contado inmediato. Teléfono 252611.
24|6|C|94|24|6

**COMPRO** casa o departamento en G. Cruz o Guaymallén. Dispongo de $ 18.000.000 m|n. y $ 2.500.000 trimestrales. Juan Morelli. Maipú 1645. S. José. Tel. 258006
24,6|C|296|24,6

**COMPRO** urgente casa ciudad, Guaymallén, G. Cruz, Las Heras, contado $ 20.000.000. Total hasta $ 48.000.000. Tel. 244790.
24|6|F|71431|28|6

**CASA** 2 plantas sobre calle San Juan y Brasil, 4 dormitorios, garaje, 2 baños, 2 patios, living y cocina vendo. Recibo casa menor valor. Salta 1893, Ciudad.

**COMPRO** casa s|intermediarios, 2 o 3 dormits., garaje. Dispongo 25.000.000 cont.; saldo 2 años. Tel. 225696.
24|6|F|71355|246

**COMPRO** casa dueño únicamente, cualquier ubicación, b|contado. S. Lorenzo 231. T. 245272.
24|6|C|247|24|6

**CASA** dos dormitorios y dependencias servicio. Ciudad. Aocana. Don Bosco 286. Ciudad.
24|6|C|274|24|6

**CASA** c|galpón, f|motriz, fosa, 3 dormitorios, teléfono, dependencias, Carril Godoy Cruz, vende: Funes, Teléf. 216938.
24|6|C|336|24|6

**COMPRO** casas, en Guaymallén, Godoy Cruz, terminada o en construcción, adobe o material, consulte, escucho ofertas, Juárez, Tel. 262650, Libertad 885, Villa Nueva.
24|6|F|10272|24|6|D

**COMPRO** lotes con algo edificado y baldíos en Guaymallén, Godoy Cruz o Las Heras, consulte, escucho ofertas. Juárez, Teléf. 262650, Libertad 885, Villa Nueva.
24|6|F|12973|14|6|D

**CON** $ 9.000, lote frente a ruta 7, en San Roque, gran oportunidad, junto puente Palmira, 0,500 metros esquina, ideal para industria, talleres o similar. Consulte escucho ofertas, Juárez, Teléf. 262650, Libertad 885, Villa Nueva.
24|6|F|12974|24|6|D

**CENTRO** Corralitos, vendo 7 has. parral y viña, pozo electrificado y riego, casa, olivos y frutales. Carril Nacional 6740.
24|6|F|71423|24|6

**CHACRAS DE CORIA** vendo lote llamar al teléfono 258645.
24|6|T|4494|24|6|D

**CHALET** g|categoría, living comedor p|mármol, 3 dormitorios, 4 baños, cocina comedor, dependencias, residencial e|Godoy Cruz a estrenar. Contado, facilidades, recibo permutas p|saldo d|precio. Llaves: Weizman. T. 250277. 225955.
24|6|C|299|24|6

**DPTO** antisísmico, 2 dormitorios, dependencias, terraza, teléfono. Anticipo $ 25.000.000, s|convenir. - José Federico Moreno 1575.
21|6|F|70768|24|6

**DEPARTAMENTO** en Las Heras, sobre M. Tejada, a una cuadra de Avda., San Martín y M. Fierro, vendo c/2 habitaciones, cocina, baño y patio grande, construcción mixta, P. total $ 160.000 /facilidades, Inf. J. Cecco. Colón 617. Mza. T/243330.
23/6/F/71118/24/6

**DOS** casitas juntas Godoy Cruz, una esquina, ideal negocio. Total $ 60.000.000, Martillero. Teléfono 252365.
24|6|T|4512|24|6

**DISPONGO** $ 30.000.000 contado, compro antisísmica en Godoy Cruz, saldo pago corto plazo; de particular a particular. Teléfono 252019.
24|6|F|71313|24|6

**DEPARTAMENTO** en avenida España y Videla Correa, particular vende dos amplios dormitorios, living, comedor, cocina y baño amplio, garaje y extensa terraza con habitación, baño de servicio y lavandería cubierta, amplios placares y muy buena ventilación $ 320.000 y facilidades, acepto automotor u otros bienes. Videla Correa 185, Cdad.
24|6|F|71503|24|6

**DEPARTAMENTO**, nuevo, un ambiente, vendo a metros de calle S. Juan. Ideal p|oficina o pequeña vivienda. Juan Morelli. Maipú 1645. S. José. Tel. 258006.
24|6|C|296|24|6

**DEPARTAMENTO** céntrico, 3 dormitorios y dependencias de servicio. Aocana. Don Bosco 286. - Ciudad.
24|6|C|274|24|6

**DOS** casitas listas p|vivir, todos los servicios, j|Barrio Bancario, Godoy Cruz, c/u. $ 35.000.000. facilidades. Paso de los Andes 580, ciudad. Tel. 248443.
24|6|C|323|24|6

**DEPARTAMENTO** en ciudad, 2 dormitorios, living comedor, contado m$n. 27.000.000, saldo 2 años, San Martín Sur 1107 y Tiburcio Benegas, G. Cruz.
24|6|F|53760|24|6

**DISPONGO** de 3 lotes más un terreno 12x80, centro Rodeo de la Cruz, contado y facilidades. Carril Nacional 6740.
24|6|F|71424|24|6

**EN CARRODILLA** vendo lote esquina 210 m2. agua, pavimento, luz mercurio, cloacas, $ 60.000 contado y $ 350 mensuales. San Lorenzo 21 - Mendoza.
246|F|71322|25|6

**EN EL BORBOLLON** metros ruta 40 vendo 40 hects. campo natural, electrificación al frente; desde 4 has. adelante; ideal industria o construcción viviendas. Juan B. Justo 429. Mza. Tel. 252611.
24|6|C|94|246

**EN LAS HERAS**, casa 2 habitaciones, cocina comedor, galería cerrada, e|vehículo. Vendemos con facilidades. Córdoba 154. Ciudad.
24|6|F|71347|24|6

**EN VILLA NUEVA**, casa 2 dormitorios, comedor y dependencias, c|$ 8.000.000 m|n. y facilidades. Córdoba 154. Ciudad.
24|6|F|71346|24|6

**E/CIUDAD** s|Coronel Díaz al 200, fracción 1.750 m2, t|servicios, contado y facilidades, vende Inmobiliaria Las Heras, Avda. San Martín 2677, Capital T. 252412.
24|6|C|336|14|6

**E/LAS HERAS**, casas, departamentos

# SEMBRADORAS de CEBOLLA

- Siembran 5 surcos (10 caras) a la vez
- Rendimiento: 5/6 Has. diarias
- Realizan simultáneamente las operaciones de siembra y surcado
- Máquinas versátiles que permiten efectuar otras siembras.

**AGROVIAL MENDOZA S.C. — Rodríguez 374 - Tel. 291262 - Mendoza**

24|6|71301|24|6

## ORO

PLATA - PLATINO
BRILLANTES

Compro al mejor precio de plaza. Absoluta reserva. Voy a domicilio. Sarmiento 50. Local 5. Tel. 244960.
23|6|C|696|2|7

## CHILE

Villa Alemana, casa antisísmica 3 dorm., placard, 2 baños, escritorios, garaje, jardín, 1 Dpto. un dorm., comedor, baño, cocina, además Dpto. de empleada. - Precio total 60.000.000 E°. Contado y fac. Vende: Lima Suárez - Patricias Mendocina 1427.
24|6|F|71354|24|6

## COMPRO

CASA o DEPARTAMENTO
DISPONGO BUEN CONTADO
LIMA SUAREZ
Patricias Mendocinas 1427
24|6|F|71353|24|6

## COMPRAMOS

FINCAS de buena producción, viña o parrales y más terreno. Dispongo fuerte contado - Saldo corto plazo.
CASA MUNELLO: Oficina Salta 1242 - TELEFONO 216702
24|6|F|71330|24|6

## Caja Registradora "HASLER"

TRES TOTALES - NUEVA
— VENDO —
LAVALLE 2311 - GUAYMALLEN
24|6|C|119|24|6

## Tractor Fiat 900

Con accesorio opcional, pala Cañomat. 300 horas. Vendo. De 8.30 a 12.30 y 16 a 19.30 hs.
TELEFONO 242657
4|6|C|262|25|6

## SE VENDE

AUTOMOVIL PEUGEOT 63
PATENTE C-262794
ESTADO EN QUE SE ENCUENTRE
Ver: José V. Zapata 69 - San Josén - Guaymallén - Mendoza.
Oferta bajo sobre cerrado - Casilla Correo 137 - Mendoza
24|6|C|088|089|25|6|D

## ORO

Compro a $ 187,50
ALHAJAS - MONEDAS - JOYAS
AV. ESPAÑA 1679 - MENDOZA
24|6|C|105|24|6

## VENDO LOTE 10 x 24

RIOJA y MORON
J. A. BENENATI (Inmobiliaria Benenati) - Avda. España 1188
24|6|C|153|24|6

## TURBA

DE PRIMERA CALIDAD
— VENDO —
CARRIL NACIONAL 5501
RODEO DE LA CRUZ. TEL. 261539
24|6|F|71315|25|6

## ASERRADERO

NECESITA: 1 Oficial afilador; 2 Oficiales sierra sinfín; 5 Obreros de playa; 1 Empleado/a con conocimientos en Leyes Laborales y Contabilidad.
Presentarse con documentos, de 14-18 hs. en: Alvarez Condarco 551, Las Heras (El Plumerillo).
24|6|C|308|24|6

## ANCHORIS 30 Has.

Mitad desmontado y parejo, electrificado, frente principal calle acceso Embalse Carrizal VENDO. - Paso de los Andes 935, Ciudad.
24|6|F|53752|24|6

## Inmobiliaria GARIBALDI

### CASAS

EN 5a. SECCION, 4 dormitorios, living comedor, cocina, comedor de diario, patio, 3 baños, balcón, terraza, garaje, c|teléfono. $ 220.000.000, 50% al contado, saldo en 1 año y medio con el 30% de interés.
CASA en 5a. Sección, 4 dormitorios, con parque, jardín, gran recepción, dependencias de servicio, comedor de diario, cocina comedor, cochera y garaje, teléfono, 2 plantas, terraza. Contado y facilidades.
CASA 2 plantas, antisísmica, 3 dormitorios, 1 salón comercial, garaje, 2 baños, patio, cocina, comedor, esquina, terraza, todos los servicios, céntrica. Contado y facilidades.
CASA 2 plantas, antisísmica, pleno centro, 3 dormitorios, living comedor, garaje, dep. de servicio, teléfono, terraza, patio, $ 120.000.000.
CASA en Godoy Cruz, 2 plantas, antisísmica, 3 dormitorios, living comedor, todos servicios, c|teléfono. Contado y facilidades.
CASA en Godoy Cruz sobre Avda. San Martín, 2 plantas, ideal sanatorio o profesional, 2 entradas principales, con teléfono, todos servicios, jardín. Contado y facilidades.
CASA en Barrio Parque, 2 dormitorios, living comedor, cocina, baño, patio, jardín, garaje, c|salón a terminar, a 1 cuadra P. Moreno, calle asfaltada, todos servicios, mixta. $ 40.000.000, 50% al contado, saldo a convenir.
CASA 2 plantas en San José, ideal para boite o profesional.

### Departamentos

DEPARTAMENTO, antisísmico, 2 dormitorios, living comedor, cocina, baño, patio, terraza, todos servicios, interno en San José, Bandera de los Andes, 6 cuadras de Costanera. $ 22.000.000, 50 % al contado y saldo a convenir.
DEPARTAMENTO, 2 dormitorios, céntrico, dependencias, frontal. Contado y facilidades, $ 110.000.000.
TERRENO en Bermejo, Almirante Brown, frente a Motel, todos los servicios. Contado y facilidades.

### TERRENOS

TERRENO de 26 x 34 mts. pleno centro, total $ 300 millones. Contado y facilidades.
TERRENO, pleno centro, km. 0, 20 x 60 mts. Contado y facilidades.
TERRENO en pleno centro de Chacras de Coria, precio total: $ 50.000.000.

### VARIOS

FABRICA de conservas en San Martín, Ruta 8, sup. total 5.000 m2., sup. cubierta 2.500 m2., con galpones, tinglados, oficinas, teléfono, pileta, caldera, pozo, O.S.N., fuerza motriz. Total $ 270 millones, 50% al contado y saldo 4 semestres.
RESTAURANTE céntrico, capacidad 120 personas. Llaves $ 25.000.000 - $ 7.000 mensuales 5 años de contrato.

GARIBALDI 464 - MZA.
TEL. 243397
24|6|F|71399|24|6

## ARADOS PARRALEROS

DE 4 Y 6 REJAS

## ARADOS DE POTREROS

DE 3 Y 4 REJAS

VENDO DE OCASION A LOS MEJORES PRECIOS
TROPERO SOSA 896 - SAN JOSE - GUAYMALLEN
(Lunes a Viernes de 7 a 18 horas)
21|6|F|70688|24|6

## ORO

PAGO HASTA $ 17 .-
GR. 18 K.
PERU 1480 casi Esq. LAS HERAS
18|6|C|159|25|6

## COMPRO

Casa o Departamento
— OPERACION INMEDIATA —
J. CECCO - Colón 617 - Mendoza
TELEFS. 243330 - 296111
23|6|F|71113|24|6

NEGOCIO
## ILUMINACION Y ELECTRICIDAD

Vendemos. Inmejorable ubicación céntrica. Aceptaríamos permuta lote o casa antigua.
TRATAR EN: LISANDRO DE LA TORRE 282 - MENDOZA
24|6|F|71312|24|6

## VENDO en RAMBLON

(Santa Rosa): 14 hectáreas niveladas, 1 pozo electrificado, 1 casa contratista, 1 casa patronal y un galpón 10x8.
CONTADO Y FACILIDADES
Informes y Ventas:
INMOBILIARIA DE CUYO S.A.
COLON 227 — MENDOZA — TELEF. 240649
4|6|F|71319|24|6

## INDUSTRIAS METALURGICAS PESCARMONA S.A.

NECESITA:
TECNICO MECANICO
Con experiencia en Metalurgia y Mecanizados, para programación.
Escribir a:
CERETTI 244 - GODOY CRUZ - MZA.
23|6|F|71046|24|6

## CONTRATISTA o MEDIERO

Necesito hasta 6 Has. en Chacras de Coria. Tratar: "Bar San Marón" San Martín y Pueyrredón - Km. 11 Drummond.
24|6|F|71371|24|6

## Para Cobranza de Relevancia

SE OFRECE PERSONA RESPONSABLE
AMPLIAS REFERENCIAS
TELEFONO 254306
24|6|C|143|24|6

## CHAPA GALVANIZADA

LISA - Nros. 26 y 30
VENDO — SAN LORENZO 21 — CIUDAD
24|6|F|71320|24|6

## VENDO

CAMIONETA CHEVROLET C/30 - 1971
ALEM 213 - SAN MARTIN
TELEFONO 21009
24|6|F|71369|24|6

## COMPRO TAXI GASOLERO

— PAGO CONTADO —
O ENTREGO PEUGEOT 504
COLON 797 - GODOY CRUZ
24|6|C|300|25|6

## COMPRO

CASA: 2 ó 3 dormitorios. Bien ubicada.
DEPARTAMENTO: 1 a 3 dorm.
LOTE: Buena ubicación.
FINCA: 10 a 15 Has. Viñedos y frutales.
— BUEN CONTADO —
OFRECER AL TELEF. 215893
24|6|C|251|24|6

## PERMUTO RURAL BREAK Mod. 1974 - 12 Km. Reales

UNICA MANO POR PICK UP DIESEL modelo 1973 en adelante
SAN MARTIN 29 - MAIPU - MENDOZA
24|6|F|71380|24|6

## COMPRO TELEVISORES

Combinados y Grabadores
— Funcionando o rotos —
SALTA 2942 - TEL. 254746
24|6|C|872|26|6

# Avisos Clasificados

(Viene de la Pág. anterior)

### Compra y Venta de Automotores y Cubiertas

**A CHEVY** Super 1972 (230) 68.000 Km. reales. Oportunidad por precio de contado. Videla Castillo 2742. Tel. 250165.
17|6|C|971|25|6

**A ABASTECIMIENTO** absoluto: d|automóviles; jeep, rurales, camionetas y camiones diesel y naftero. Cien unidades, t|marcas y modelos, p|todas l|necesidades. M. A. Riccieri. S. Luis 540.
18|6|C|348|26|6

**A; BUEN** vendedor; compro automóvil, cualquier marca y modelo con o sin deuda, pago contado efectivo - Corrientes 29 C.
19|6|C|539|30|6

**A FORD** 1946, camioneta, 6 cilindros original, Ford 1933 motor chico, $ 25.000, ambos. San Martín 2717. C.
21|6|C|765|24|6

**A TORINO** 1970, $ 40.000 y cuotas, rural Rambler 1963. $ 18.000 y cuotas. San Martín 2717. C.
21|6|C|765|24|6

**A FALCON** 1967, $ 40.000 y cuotas. Rally Sport 1972 $ 45.000 y cuotas. San Martín 2717. C.
21|6|C|765|24|6

**A RENAULT** 4L 1966, $ 25.000 y cuotas; Renault 1959 $ 30.000 y cuotas. Renault 1961, $ 20.000 y cuotas. San Martín 2717. C.
21|6|C|765|24|6

**A JEEP** 1967, camioneta $ 25.000 y cuotas, Jeep 1958 carrozado, $ 20.000 y cuotas. Estanciera 1963 $ 18.000 y cuotas. San Martín 2717. C.
21|6|C|765|24|6

**A FIAT** 1500 - 1968, $ 40.000 y cuotas; 1500 - 1965, $ 30.000 y cuotas; 600 - 1963 $ 25.000 y cuotas. 1100 - 1962 $ 25.000 y cuotas. San Martín 2717. C.
21|6|C|765|24|6

**A ENTENDIDO** vendo o permuto el mejor Jeep Willys de Mendoza a estrenar. - 6 de Setiembre Nº 598 - Las Heras.
24|6|C|99|24|6

**A PRECIO** viejo vendo Citroneta, ideal para reparto. Olegario V. Andrade 641.
24|6|C|318|24|6

**A FORD** Fairlane 74; Ford Falcon 66 y motor Falcon, modelo 71, serie 188, con caja, vendo. Brandsen 1189, Dorrego.
24|6|F|71403|24|6

**A VALIANT IV**, 67, mejor que nuevo. Contado y cuotas. Recibo Dtos. uva o vino. Godoy Cruz y Avellaneda, Villa Nueva.
24|6|F|12970|24|6|D.

**A CHEVROLET** Super 67, mendocino, 40.000 y cuotas. Godoy Cruz y Avellaneda, Villa Nueva.
24|6|F|12969|24|6|D

**A RURAL** Unión 66, impecable, 30.000 y cuotas. Godoy Cruz y Avellaneda, Villa Nueva.
24|6|F|12968|24|6|D.

**A COCHE** Unión 67, motor 0 Km., a comprobar, 30.000 y cuotas. - Godoy Cruz y Avellaneda, Villa Nueva.
24|6|F|12967|24|6|D.

**A 4-L**, 65, muy bueno, 19.000 y cuotas. Godoy Cruz y Avellaneda, Villa Nueva.
24|6|F|12966|24|6|D.

**A CHEVROLET** Super 65, 30.000 y cuotas. Godoy Cruz y Avellaneda, Villa Nueva.
24|6|F|12965|24|6|D.

**A ESTANCIERA** 58, 18.000 y cuotas. Godoy Cruz y Avellaneda, Villa Nueva.
24|6|F|12964|24|6|D.

**A PLYMOUTH** 47, 5.000 y cuotas. Godoy Cruz y Avellaneda, Villa Nueva.
24|6|F|12963|24|6|D.

**A FURGON** Dodge 61, especial para repartidores, 32.000 y cuotas. Godoy Cruz y Avellaneda, Villa Nueva.
24|6|F|12962|24|6|D.

**A CUPE** plymouth 38, 5.000 saldo en cuotas, Godoy Cruz y Avellaneda, Villa Nueva.
24|6|F|12961|24|6|D

**A PARTICULAR** compro contado Citroen o Fiat 600, Santos Dumont 290, G. Cruz.
24|6|F|53757|24|6

**A RURAL** Fiat 1500 M-1969 vendo permuto: San Martín 67, Las Heras, metros Coronel Díaz (gomería).
24|6|C|336|337|24|6|D

**A FORD** Falcon M-1969, vendo permuto: San Martín 67, Las Heras, metros Coronel Díaz, (gomería).
24|6|C|336|337|24|6|D

**AUTOMOVILES** Bermelo vende: Rastrojero 62 y camioneta Peugeot T4B m. 69, camión Mercedes Benz 59 y Chevrolet 57 c/v., aceptamos propiedades en permutas. Alte. Brown 3162, Bermelo. T. 260336.
24|6|F|71404|24|6

**AL CONTADO** compro autos modelo 70 en adelante. José Vicente Zapata 236, Mza.
3|6|F|65842|2|7

**ATENCION:** barata Fiat 800|69 cupé, muy buena; Fiat 1100|63, impecable y Renoleta 66, de contado buen precio. Acepto permutas. Hay facilidades. - San Martín 3258, Ciudad.
24|6|C|180|24|6

**AUTO** Chevrolet 46 y 37, ambos impecables vendo. Clark 422. - Ciudad.
24|6|T|4505|24|6

**AUTOMOVIL** Siam Di Tella M-62, único por su estado, vendo, permuto: San Martín 67, Las Heras, metros Coronel Díaz, (gomería).
24|6|C|336|337|24|6|D

**AUTOMOVIL** Fiat 125 M-1973, vendo, permuto; San Martín 67 Las Heras, metros Coronel Díaz (gomería).
24|6|C|336|337|24|6|D

**APURADO** vendo camioneta Chevrolet, impecable, recibo Citroen, Fiat 600 o Siam Di Tella, O'Higgins 1531, G. Cruz.
24|6|F|53758|24|6

**BEDFORD** c|volquete, vendo o permuto, Perito Moreno 525, G. Cruz. Tel. 222183.
24|6|C|181|25|6

**BALANCIN** Ford 67, motor grande, caja quinta, recibo tractor o vehículo gasolero 4 cilindros o motor Indenor o Perkins. Facilidades. - Carril Nacional 574, Rodeo del Medio. Tel. 47.
24|6|F|71327|24|6

**COMPRO** unidades usadas, modelo 62 en adelante, Buenos Aires 344, Mza.
1|10|F|31470|Pte.

**CITROEN** 2 CV 1969 $ 33.500 y facilidades. O'Brien esquina Alberdi. San José.
21|6|F|70807|24|6

**CUPE** Dodge 6 cilindros impecable $ 44.000 y facilidades o permuto. O'Brien y Alberdi. San José.
21|6|F|70786|24|6

**CON FACILIDAD** vendo hermosa Pick-up Chevrolet 1971, motor reparado 0 Km. llantas cromadas, pintura de fábrica. San Martín 2902, teléfono 216373.
24|6|T|4491|25|6|D

**COMPRO** automóvil contado, modelo 1938 al 47, Chile 1454, ciudad. Teléfono 217694.
24|6|T|4497|24|6

**COMPRO** cobertura o carrocería tipo furgón para adaptar en Rastrojero. Tel. 257787.
24|6|C|288|24|6

**COMPRO** tapa de cilindros usada para Bedford mod. 65. Llamar al teléfono 218032.
24|6|C|111|24|6

**COBERTURA** para Jeep IKA vendo. Joaquín V. González 2148. Dorrego.
23|6|C|144-15|24|6|A|D.

**CAMIONETA** Peugeot 1969, cubiertas radiales, estado muy bueno. Julio L. Aguirre 375. - Ciudad.
24|6|C|336|337|24|6|D

**BEDFORD** 6 cilindros, impecable, palanca al piso: San Martín 471, Las Heras.
24|6|C|336|337|24|6|D

**DODGE** Polara 1969 y Ford Fairlane, muy buenos $ 39.000 y facilidades. Oportunidad. O'Brien y Alberdi. San José.
21|6|F|70789|24|6

**DISPONGO** de Jeep Willys el mejor de Mendoza y Estanciera 59, m|b. para permutar mayor precio. 6 de Setiembre 598. Las Heras.
24|6|C|99|24|6

**DODGE** Coronado 1971, nuevo, una sola mano, 50.000 kms. reales. Julio L. Aguirre 375. Ciudad.
24|6|C|131|26|6

**DODGE** 1500 mod. 1974, Super Sport, llantas magnesio, impecable. Otro Standard única mano. Vendo particular. Recibo permuta. Carril Nacional 7142. Rodeo de la Cruz.
24|6|C|246|24|6

**DODGE** Polara 1969 y Ford Fairlane, muy buenos, $ 39.000 y facilidades. Oportunidad. O'Brien y Alberdi, San José.
24|6|F|71456|25|6

**FIAT** 125, impecable, vendo total contado, 12.800.000. San Luis 285.
24|6|F|71402|24|6

**FIAT** 800 no convertible, impecable, 75.000 km. y 40 asientos reclinables. Vendo. Alpatacal 1280 Ciudad.
18|6|C|566|24|6

**FIAT** 800 cupé 1967 $ 36.500 y facilidades. O'Brien esquina. Alberdi. San José.
21|6|F|70816|24|6

**FORD-100** 1965 $ 32.500 y facilidades. O'Brien esquina. Alberdi. San José.
21|6|F|70813|24|6

**FORD** Falcon 1964 $ 39.500 y facilidades., O'Brien esquina Alberdi. San José.
21|6|F|70804|24|6

**FIAT** 1500 1968 $ 42.500 y facilidades. O'Brien esquina. Alberdi. San José.
21|6|F|70810|24|6

**FALCON** 1971 de lujo, motor chico muy económico, una sola mano. Julio L. Aguirre 375. - Ciudad.
24|6|C|132|26|6

**FIAT** 600|69 vendo, San Martín y Urquiza, Ciudad. Tratar de 14 hs. en adelante en Kiosco.
24|6|C|226|25|6

**FIAT** 1500 muy bien ciudado, de Mendoza, vendo. Clark 422. - Ciudad.
24|6|T|4505|24|6

**FORD** F-100, 68, dueño vende a particular. Ver y consultar: 9 de Julio 1935. (Restaurante).
24|6|C|282|24|6

**FIAT** 128 del 31-12-74, 5.000 Kms. reales, vende particular pesos 120.000, acepto menor precio. Videla Corea 185, ciudad.
24|6|F|71504|24|6

**FALCON** 72 en adelante compro dispongo Falcon Futura 65, impecable toda prueba y efectivo, particular oferta teléfono 290940.
24|6|T|04518|25|6

**FIAT** 1.500-67 flamante, precio oportunidad. Recibo auto chico. Facilidades. Entre Ríos 208 Dpto. "A".
24|6|C|297|25|6

**FIAT** 600, 69, contado, permutas. San Martín 1192, Las Heras.
24|6|C|336|28|6

**FIAT** 600-1970, muy bueno. Vendo contado y facilidades. San Luis 285 - Ciudad.
24|6|C|242|24|6

**FORD** Falcon 1968, como nuevo, vendo contado y facilidades. - San Luis 285.
24|6|C|242|24|6

**FORD** F-100 1965 $ 32.500, y facilidades, o permuto. O'Brien y Alberdi. San José.
24|6|F|71437|25|6

**FIAT** 600, vendo. Perú 594.
24|6|C|316|24|6

**FIAT** 600 Mod. 67, motor muy bueno, Jacinto Suárez 66, Las Heras, (a una cuadra Zanjón de los Ciruelos), por San Martín.
24|6|C|264|265|24|6|D

**FIAT** 1500, 1968 $ 42.500 y facilidades o permuto. O'Brien y Alberdi, San José.
24|6|F|71443|25|6

**FORD** Falcon 1964 $ 39.500 y facilidades o permuto. O'Brien y Alberdi, San José.
24|6|F|71441|25|6

**FIAT** 800 cupé 1967 $ 36.500 y facilidades o permuto. O'Brien y Alberdi, San José.
24|6|F|71445|25|6

**GASOLERA** rural 58. Contado, permutas. San Martín 1192, Las Heras.
24|6|C|336|28|6

**IAVA** 1972, pocos kilómetros, una sola mano, radio, cubiertas nuevas radiales. Julio L. Aguirre Nº 375, ciudad.
24|6|C|133|26|6

**JEEP** 1947 petitero, Estanciera 1962, estado impecable vendo facilidades. Coronel Plaza 651.
24|6|T|04509|25|6

**JEEP** Pick-Up 1963, impecable; Citroneta 1965 muy buena; Falcon 68; Torino 70; Renault 63; Rambler Rural 64 motor 0 km.; Graciela muy bueno. Vendo, permuto por mayor o menor precio. Compro automóvil Renault, Fiat 600, 4-L. - Uuruguay 358 - San José.
24|6|C|169|24|6

**JEEP** 60, impecable, 3 cubiertas nuevas. Total $ 35.800. - Entre Ríos 125, Ciudad.
24|5|C|269|24|6

**MERCEDES** 220, de película. Recibo menor, 50% al contado y 10 meses. Olegario V. Andrade 641.
24|6|C|318|24|6

**MOTO** Gilera Spring 1972, muy buena. Vendo contado y facilidades. San Luis 285.
24|6|C|242|24|6

**MOTOR** Perkins 6 cil. 104, completo, buen estado, a revisar, vendo. Tel. 216112 de 15 a 19 hs.
24|6|C|259|24|6

**MOTO** Gilera 300-68, buen estado. Vendo. Total $ 50.000. - Juan B. Justo 305 - Ciudad.
24|6|C|263|24|6

**MULTICARGA** 1500, 68, impecable, contado, permutas. San Martín 1192, Las Heras.
24|6|C|336|28|6

**OPORTUNIDAD** particular vende Fiat 1500, mod. 64, urgente. - Pedro Molina 935, San José.
24|6|C|124|24|6

**PICK UP** Crevrolet 1972 c|radio y calefacción estado impecable, vendo. Coronel Plaza 651.
24|6|T|4509|25|6

**PARTICULAR** vende camioneta Dodge a prueba. - Cabildo Abierto 1637 - Godoy Cruz.
23|6|F|53745|24|6

**PEUGEOT** 504 - 73, particular. - $ 165.000 contado. T. Benegas 666.
24|6|C|238|25|6

**PEUGEOT** 404 m-66, en óptimas condiciones, vendo. Recibo menor. 50% contado, resto financiado. Olegario V. Andrade 641.
24|6|C|318|24|6

**PEUGEOT** 65 y 63, con deuda, vendo o permuto. Olegario V. Andrade 641.
24|6|C|318|24|6

**RENAULT** 6, única mano "azul stracto" vende bancario. - Pellegrini 2539 (ex Moreno) - Ciudad.
23|6|F|71128|24|6

**RAMBLER** Rural 1966 y Ambassador 1966 impecable estado $29.000 y facilidades o permuto. O'Brien y Alberdi. San José.
21|6|F|70780|24|6

**RENAULT** Dauphine 1964 varios a elegir $ 18.500 y facilidades o permuto. O'Brien y Alberdi. San José.
21|6|F|70783|24|6

**RAMBLER** Classic 66, mendocino impecable estado, vendo c|facilidades. Juan B. Justo 429. Mza.
24|6|C|94|24|6

**RASTROJERO** 56, motor 65. Francisco Alvarez 862, Dorrego. - Guaymallén.
24|6|C|179|24|6

**RENAULT** 12-72 semi-nuevo 33.000 Kms. reales, recibo auto chico, diferencia contado. Montecaseros 1405. Horario Comercio.
24|6|C|297|25|6

**RENOLETA** 4-L y 4-F, inmejorable, $ 19.000 y facilidades o permuto. O'Brien y Alberdi, San José.
24|6|F|71439|25|6

**ROMBO** 80, Plan R-12 - 10 cuotas pagas. Transfiero. Tel. 244421.
24|6|C|358|24|6

**RURAL** Peugeot 404, económica. Vendo o permuto con facilidades. San Luis 285.
24|6|C|242|24|6

**RURAL** DKW 64, buen estado. Total $ 38.500. Entre Ríos 125.
24|6|C|269|24|6

**RAMBLER** Rural 1966, impecable estado. $ 29.000 y facilidades o permuto. O'Brien y Alberdi, San José.
24|6|F|71454|25|6

**RENAULT** Dauphine 1964, varios a elegir $ 18.000 y facilidades, O'Brien y Alberdi, San José.
24|6|F|71447|25|6

**TORINO** S. 4 puertas, 1971, muy económico, cubiertas radiales nuevas, flamante, una sola mano. Julio L. Aguirre 375. Ciudad.
24|6|C|130|26|6

**TORINO** S. 68, impecable, 85.000 pesos. Sr. Oviedo. Tel. 247388.
24|6|C|136|24|6

**UNION** Rural 66, muy buena contado, permutas. San Martín 1192, Las Heras.
24|6|C|336|28|6

**VENDO** contrato Rombo 80. Teléf. 247038.
23|6|C|942|24|6

**VENDO** taxi Falcon modelo 70, en Coronel Díaz 65. Ciudad.
19|6|T|4423|24|6

**VENDO** Plymouth 1940; único dueño, contado y facilidades. Lamadrid 771 - Luján.
16|6|F|70623|24|6

**VENDO** Fiat 1500-64, urgente. - Avenida Libertad 1477 - Villa Nueva.
23|6|F|70998|24|6

**VENDO** Círculo Citroen por Ami 8 - Mitre y Ozamis - Maipú.
23|6|F|27|6

**VENDO** Peugeot modelo 1970. Ver en Huarpes 870. Ciudad.
23|6|F|71054|24|6

**VENDO** camión Volvo Vicking con motor Perkins 135 H.P. San Martín 1769. Tel. 980558. Luján de Cuyo.
24|6|F|71373|25|6

**VENDO** Peugeot 504 modelo 1970. Ver: Huarpes 860. Ciudad.
24|6|F|71375|25|6

**VENDO** Ford Fairlane L.T.D. como nuevo; acepto financiación. Verlo y tratar: Cadetes Chilenos 264, ciudad.
24|6|C|104|25|6

**VENDO** urgente pick-up Dodge 1966 o permuto. Godoy Cruz 1397. San José Guaymallén. - Mendoza.
24|6|T|4502|25|6

**VENDO** Dodge modelo 74, naftera; Pick-up para 3.000 kilos; Pocos kms. $ 27.000; parte contado. Hacerse cargo deuda, por ausentarme urgente a Chile. 9 a 12 y de 16 a 19 hs. Washington Nº 176 (Continuación Rivadavia), Godoy Cruz.
24|6|C|202|26|6

**VENDO** Torino modelo 74 S.E. Mitre 1641, San José, Gllén.
24|6|T|4493|25|6|D

**VENDO** motor Leyland con caja de 5ª, chasis y diferencial Mack. Cayetano Silva 2179, Bº Gas, Godoy Cruz, Mendoza, T. 252867.
24|6|C|122|24|6

**VENDO** furgoneta Citroen, modelo 69, buen estado, contado únicamente $ 7.000.000 m|n. Vicente Zapata y Dorrego, Dorrego.
24|6|T|4474|24|6

**VENDO** una camioneta Chevrolet 72 de lujo. Santiago del Estero 141, Ciudad. Teléf. 214271.
24|6|C|190|24|6

**VENDO** motocarga Luján-Car. Revolución de Mayo 1976, V. del Parque, Godoy Cruz.
24|6|C|310|24|6

**VALIANT II**, 63, motor reparado, contado, permutas. San Martín 1192, Las Heras.
24|6|C|336|28|6

**VENDO** hoy Renault 4-L, modelo 1966, en muy buena condiciones. O. V. Andrade 641.
24|6|C|318|24|6

**VENDO** camión Chevrolet 47, facilidades. Renato Della Santa 333. Villa Hipódromo.
24|6|C|331|25|6

**VENDO** o permuto hoy, Jeep IKA por motor Diesel de Rastrojero o materiales de construcción. Juan Briones. Rutini 93. Coquimbito.
24|6|F|71410|24|6

**VENDO** Renault 61 o permuto por motoneta. Vicente Gil 321, Ciudad.
24|6|C|253|24|6

**4-L** impecable, 50% contado y 10 meses. Aproveche. Olegario V. Andrade 641.
24|6|C|318|24|6

**$ 900.000** m|n. total contado, Kaiser m|60. Bombal 1075, Las Heras.
24|6|C|336|27|6

### VENTAS VARIAS

**A BALANZAS** Bianchi, cortadoras, picadoras, sierras, heladeras, estanterías metálicas, exhibidores. Créditos. Nuevo, usado, taller reparaciones. Casa Bianchi. San Martín 2614. Teléf. 251749.
18|4|F|51778|Pte.

**A TRAJES** tapado pantalones camisas, colchones. San Lorenzo 1797. Barrio Sarmiento. Guaymallén.
17|6|C|943|25|6

**A ESTANTERIAS** metálicas, modulares y estructuras para grandes alturas. Dexion - Escamet. San Martín 3438. Teléfono 254654. Ciudad.
18|6|C|175|5|7

**A/ESTUFAS**, bicicletas damas, camas, camas cuchetas, cromadas y bronce. Mitre 769. San José.
21|6|C|703|24|6

**A SOBERBIO** juego living con diván cama, sin estrenar $ 3.450. ¡Aprovéchelo! Huarpes 1764.
24|6|C|225|24|6

**A BUEN** precio estanterías, guardarropas, y todo tipo de muebles metálicos p|oficina y comercio. Fabricante. Godoy Cruz 128. - Cdad.
24|6|F|70874|1|7

**A VITRINAS**, mostradores, estanterías, percheros, exhibidores, compre directamente en fábrica. Pettazzi Hnos., Ituzaingó 2454, Ciudad.
24|6|C|126|30|6

**A PARTICULAR** vendo Pentax con accesorios, nueva; 1 comedor y dormitorio inglés, buen estado. Montecaseros 2602, Ciudad.
24|6|F|71200|24|6

**A. BALANZA** reloj 25 kilos, molino café y cortadora fiambre Bianchi. Olascoaga 328. Las Heras.
24|6|C|268|24|6

**A. PORTONES** chapa tres hojas, 2,50 x 2,10; ventanas 2,20 x 1,10, 1,80 x 1,10, 1,10 x 1,20 y puertas 2,10 x 80. Olascoaga 306. Las Heras (bajar Coronel Díaz).
24|6|C|268|24|6

**A ARMARIOS**, guardarropas, escritorios metálicos, estanterías. San Martín 2614, Mza.
24|6|F|71462|30|6

**ALTO:** S.R.L. Morwin. Estanterías metálicas, mostradores, vitrinas. Precios increíbles. San Martín Nº 520, Godoy Cruz. Teléfono 220308.
1|3|F|37733|Pte.

**ATENCION:** Fábrica de calefones a leña, querosene, gas y todo lo relacionado al ramo. Calidad y precios incontratables. Bandera de los Andes 2119. Tel. 261774.
4|6|C|454|3|7

**AMPLIFICADOR** Stereofónico Profesional marca Audinax A. S. 300. Grabador marca Aiko seminuevo. Vendo mitad valor. T. 220514.
24|6|C|125|24|6

**AJI**, pimienta, nuez moscada, orégano, hilo, tripas. Mayor y menor y por gramos. Super económico. - Semillería La Confianza. - Mercado Central. T. 215455.
19|6|C|407|24|6

**ALMOHADONES** de patio e interiores, retapizados, poliester en plancha, a medida. Capezzone e hijos. Tel. 290019.
19|6|C|407|25|6

**APROVECHE:** líquido 60 m2. mosaico semiespecial 25 x 25, amarillo. - Salta 1542, Ciudad.
24|6|C|184|24|6

**BALANZAS**, cortadoras de fiambres, sierras y picadoras de carne, heladeras comerciales. Unidades nuevas y usadas. Amplios créditos San Martín 202, Ciudad
1|7|32311|Pte

**BIANCHI** legítima, balanzas, hornos, etc. directo fábrica. Tel. 243280.
21|6|F|70842|Pte.

**CACHORROS** ovejero alemán de pedigrée, vendo. Rondeau 283 - Ciudad.
24|6|C|170|25|6

**CERDOS** caseros para carneo y lechones, San Francisco del Monte y Chacón, Rodeo de la Cruz, Guaymallén, a 7 cuadras del Carril Ponce.
24|6|C|135|24|6

**ESTANTERIAS** metálicas, modulares, exhibidores. Financiación Fábrica, 9 de Julio 1733. Teléfono 216535.
21|F|20036|Pte

**FAMILIA** vende juego de comedor enchapado, bargueño, mesa y 6 sillas; liquida oportunidad. Gutenberg 51, 1er. piso. Mendoza.
24|6|C|252|26|6

**HORMIGONERAS** varias medidas, con financiación. Güemes y Pellegrini - San José.
20|4|C|902|26|6

**HORMIGGNERAS** varias; guinches, carretillas, etc. Costanera y Uruguay. San José, T. 285123.
5|6|C|572|27|6

**HELADERAS** modernas 12 pies; mn. 850.000. Baldín. - Catamarca 552 - Mendoza.
24|6|C|160|25|6

**"LADRILLONES** Campana" puesto en obra 2,10 c.u. con derecho a rechazo. Las Heras 999 - San José - Gilén. Pedidos al Teléfono 257406.
24|6|C|206|24|6

**MAQUINA** coser "Singer", vendo $ 55.000, escritorio, cama y estufa. Salta 1829 "B".
17|6|C|068|24|6

**MAQUINAS** escribir, sumar, $ 79 mensuales. Garantidas. Pellegrini 72. (Nace S. Martín 2300). Cía. Ital. Taller Armando.
1|6|C|461|2|7

**MAQUINA** coser-bordar Singer; otra Necchi, vendo contado. - Clark 262.
19|6|C|440|27|6

**MAQUINA** de escribir planillera Royal 320 espacios, líquido. Salta 1542, ciudad.
24|6|C|184|785|24|6|D

**POR AUSENTARME** vendo juego finísimo living estampado gobelino, nuevo. Murialdo 718, Villa Nueva.
23|6|C|997|24|6

**PIANO** cuarto cola alemán como nuevo vendo. Chuquisaca 937, Bº San Ignacio, Godoy Cruz.
24|6|T|4499|25|6

**SE VENDEN** heladeras vitrinas 4 puertas, carniceras de todo tipo. Se transforman heladeras 4 puertas en vitrina. Somos fabricantes. - Uruguay 599 - San José. Tel. 259981.
24|6|C|183|27|6

**TECHOS** pretensados y ladrillos cerámicos vendo, entrega inmediata. Tel. 260721.
24|6|C|234|24|6

**TELETELEVISOR** Standard Electric 21" $ 2.000. - Colón 357 - Tel. 243006.
24|6|C|204|24|6

**TV** y combinados usados y garantidos vendo. T. 253993, Ameghi 126., ciudad.
23|6|T|04475|24|6|A

**VENDO** enceradora Yelmo nueva, sin uso. Patricias Mendocinas 856 - 1º - B.
24|6|C|205|24|6

**VENDO** carrocería y repuestos colectivos Mercedes Benz 3500, urgente. - Alvear 1211, San José, Guaymallén. Teléfono 259668.
24|6|T|4517|25|6

**VENDO** por ausentarme mi combinado General Electric, lavarropas Siam, heladera Siam, 8 pies nueva, cuarzo nuevo. Patricias Mendocina 1071, Of. 9
23|6|C|137|138|24|6|A|D

**VENDO** compresor trifásico, 200 libras, barato. Ayacucho 434 - Ciudad. Tel. 259931.
24|6|T|4482|24|6

**VENDO** juego de comedor, aparador, vitrina, 6 sillas tapizadas y mesa. Matienzo 1128, G. Cruz.
24|6|C|118|24|6

**VENDO** televisor Wells - Gardner. Tel. 226656.
24|6|T|4467|25|6

**VENDO** 200 gallinas de alta postura. 2do. Callejón Morales 333, Las Heras, El Plumerillo, señor Gutiérrez.
24|6|C|087|25|6

**VENDO** juego de living, gran categoría, nuevo, maravilloso. Aproveche. Gutenberg 51, primer piso - Mendoza.
24|6|C|252|26|6

**VENDO** televisor funcionando, pesos 3.000. Gutenberg 51, 1er. piso - Mendoza.
24|6|C|252|26|6

**VENDO** hierro del 10 y del 4. Rivadavia 856. Las Heras.
24|6|C|336|24|6

**4.000** esqueletos para vino, con botellas vendo. - Alte. Brown 865, Godoy Cruz.
24|6|T|4480|26|6

### Compra - Varias

**A GARRAFAS** 10 - 15, estufa kerosene; pantalones, camisas; mu

## ACEITUNAS "LA PORTADA"

Aceiteras y Criollas para moler - Compramos - Precios y pagos normales como de costumbre.

NUESTRA ESPECIALIDAD

Elaboración de aceite para el consumo de la familia
Tráiganos 100 Kg. y pruebe.

RUTA 7 - SAN ROQUE (FRENTE ESTACION BARCALA)

23|6|F|70913|24|6

## Vendo Motor Diesel JOHN DEERE

6 CILINDROS - 0 KILOMETRO

Tratar: LAMADRID 984 — TELEFONO 42505
RIVADAVIA - MENDOZA

23|6|F|70926|24|6

## VENDO GRUPO ELECTROGENO

MOTOR PERKINS 37 H.P. 4 Cilindros con generador de 30 Kva. - 380/220 v.
Tablero Completo - Perfecto estado - Poco uso

VERLO: ALMIRANTE BROWN 257
GUAYMALLEN

TRATAR DIAS HABILES: TELEF. OF. 254202
PARTICULAR: TELEFONO 252282

23|6|F|71042|24|6

## ORO

Y ALHAJAS EN DESUSO
COMPRAMOS
Pagamos el mejor precio
JOYERIA DENISE
Galeria Tonsa — Local A - 11
7|6|F|66799|30|6|A

## COMPRO

MESITAS USADAS - SILLAS
HELADERA MOSTRADOR
LAS HERAS 369 — CIUDAD
TELEFONO 258913
23|6|F|70919|24|6

## CHEVROLET C/60 - Mod. 69

...ión volcador impecable, y camioneta Chevrolet 1973. Vendo. Sáenz Peña 34 - Teléfono 980827 - Luján.

23.6|F|70921|24|6

## IMPORTANTE EMPRESA

incorpora personal para Relaciones Públicas y Venta, jóvenes ambos sexos, buena presencia, cultos, mayores de edad. Presentarse Lunes y Martes de 8 hs. a 12 hs. y 16 hs. a 20 hs. San Martín 811, 1er. piso. Ciudad. Mza.

23|6|C|695|24|6

## 1 Ha. VIÑA UVA MALBEK

Vendo s/calle Sáenz Peña (Vistalba) a 1 1/2 km. de la plaza dep. Sáenz Peña 34 - T. 980827 - Luján

23|6|F|70923|24|6

## Huevos de Color

— FRESCOS —
Vendo por Mayor y Menor
Reparto a Domicilio Zona Este
Tel. 42478. RIVADAVIA. Mza.

23|6|F|70929|7|7

## 5 CAMIONES

necesito para transporte de guano zona Mendoza. Juan B. Justo 259, Godoy Cruz.
13 a 15 horas

23|6|C|922|24|6

## GRAN RIFA DE LAS MIL Y UNA NOCHES

Necesita vendedores para toda la provincia de Mendoza. Avda. San Martín 651 - Godoy Cruz. Mza. y Belgrano 62, San Rafael.

24|6|F|71194|27|6|A

## PERITO MERCANTIL o PRACTICO CONTABLE

Necesita empresa local. El puesto ofrece posibilidades de progreso. Escribir a Poste Restante C. (16). Diario LOS ANDES.

21|6|C|755|24|6

## VIVERO "DON PASCUAL"

SAN MARTIN 2585 — LAS HERAS

DURAZNOS: Sims Clin, Polara Clin y Gaume.

23|6|C|967|24|6

## ALQUILO DEPARTAMENTOS

Con muebles, 2 dormitorios, living comedor, baño, cocina, teléfono, terraza, piscina en 7º piso. 30 días en adelante.
RIOJA 510 — MENDOZA

5|6|F|12587|25|6|D

## ORO ALHAJAS

Supero Cualquier Oferta
9 de Julio 1455 - Escrit. 3

23|6|C|002|25|6

## POLLOS VENDO

Costa Canal Montecaseros Km. 2½
GRANJA "LA SILVANA"
SAN MARTIN

24|6|F|71192|24|6

## ARTEFACTOS LUMINICOS A GAS DE MERCURIO

ILUM - MODELO 1052 - 250 W. - VENDO
SAN LORENZO 21 — CIUDAD — MENDOZA

24|6|F|71321|24|6

## COMPRO GALPON

Antisísmico de 250 a 350 m2. Sobre terreno mínimo de 1.500 m2. - Zona Industrial.
ESCUCHO OFERTAS: TELEFONO 245801

24|6|C|261|25|6

## VENDO EN CARRIZAL

16 Has., con derecho de agua y pozo, casa familia con pileta natación, casa para encargado. Sobre pavimento y a sólo 2 Kms. de la Ruta 40.

SAN LORENZO 160
TELEFONO 293126

GMO. GUIÑAZU G.

24|6|F|71305|24|6

## COMPRO

Dormitorios, livings, mesas, sillas, radios, máquinas de coser y artículos del hogar.
Teléfono 260993

24|6|C|103|23|6

## HIERRO NERVADO

4,2 - 8 - 10 - 12 y 8 LISO
Juan Jufré 2501 esq. Tucumán - Ciudad - Tel. 259471

24|6|T|4484|28|6

## CASA, 3 DORM. Y DEP.

En 5ta. Sección. Total: $ 1.700.000. 50% contado. Saldo 18 meses. Vende: ARAMBURO - STANZIOLA y CIA. Sarmiento 37 - Teléfono 246358.

24|6|F|71401|24|6

## PINOTEA

4.200 pulgadas de 2x3x6 m. 3x3x4,50 m. y 3x4x6 m. - 220 chapas de zinc acanalado de 2,10 m. cada una.
SAN MARTIN 556 - MENDOZA
TELEFS. 291378/79/97/86

24|6|C|090|24|6

## VENDO FIAT 600 MODELO 1964

Estado general nuevo. Contado.
TUCUMAN 893 — DORREGO
TELEFONO 249171

23|6|C|141|142|24|6|AD

## COMPRO MOTORES ELECTRICOS

DE 25 A 30 H.P.
Tucumán 422 - Godoy Cruz
TELEFONO 243409

24|6|C|159|24|6

## DEPARTAMENTO A ESTRENAR

50 m2. cubiertos. Sarmiento y San Martín. Vendo sin intermediarios 9 de Julio 1030, L. 3. Planta Baja. Teléf. 242759.

24|6|C|151|24|6


# Avisos Clasificados

(Viene de la Pág. anterior)

## Ofrecidos Varios

**EMPRESA LOYOLA**
DESTAPE DE CLOACAS
Y PLUVIALES
Teléfono 217460

Plomería y cañerías, destape de cañerías de agua caliente y fría. Sistema moderno. Atendemos domingos y feriados.

23|6|C|988|28|6

**EMPRESA CENTRO**
A DESTAPAR CLOACAS
Teléfono 255589

Desagües reparación y limpieza cañerías. Destapo cañerías de agua caliente, plomería, gasista. Trabajos garantidos. Atendemos toda la provincia.

23|6|C|955|27|6

**EMPRESA GODOY CRUZ**
DESTAPAR CLOACAS DE
Teléfono 244064

Atiendo: Luján, Maipú, Chacras de Coria. Destapo cañerías de agua caliente con equipos modernos. - Plomería, limpieza de calefones y cocinas.

23|6|C|984|24|6

**A DOMICILIO** reparamos heladeras familiares. comerciales, lavarropas. Asesoramiento gratis. - Teléfono 260136. 7|9|F|25946|Pte.

**A DESTAPAR** cloacas, desagües, calefones gas, plomería. "Trabajos garantidos". Tel. 250617.

3|10|F|39365|Pte.

**A HELADERAS**, lavarropas, termocalefones, servicio rápido, seguro, garantido. - Cayetano Silva 2938, C. Teléfono 250471.

7|6|C|387|9|7

**A DESAGOTE** de pozos y cámaras sépticas. Destapes cloacales. La Moderna. Teléfono 243865.

26|5|C|555|28|6

**A CALEFONES** plomero gasista reparaciones instalaciones, atención inmediata, precio razonables. Teléfono 246434.

10|6|C|915|26|6

**A DESAGOTE** pozos y cámaras sépticas. Destape cañerías. "La Higiénica". Brandsen 1344 - Dorrego. Teléfono 291126.

17|6|C|598|18|7

**A DESAGOTE** de pozos y cámaras sépticas, destape cañerías. "La Higiénica". Brandsen 1344 - Dorrego. Teléfono 291126.

17|6|C|598|18|7

**A DESTAPAR** cloacas, plomería, gasista, calefones, 242948. - Juan B. Justo 564, G. Cruz.

18|6|C|298|299|26|6|D

**A COMPAÑIA** Integral de Limpieza. Teléfono 220283. Alfombras sueltas. Pisos alfombrados. Juegos de living. Encerado - Lustrado. Equipos modernos. Trabajos garantizados. Rivadavia 956. Godoy Cruz (Mendoza). 31|5|F|51098|Pte.

**A BUEN** plomero, gasista, economico. Visitas gratis. Calefones, caños, destapes. Tel. 216085. 21|6|C|668|28|6

**A CONSTRUCCIONES** refacciones techos, plomería, mosaicos, azulejos, pintura, yeseria. Facilidades. - Teléfono 293221.

23|6|C|958|24|6

**A CALEFONES**, estufas, limpieza, instalación, destapo cañerías agua caliente. Trabajos garantidos. - Teléfono 255589.

23|6|C|955|27|6

**A CALEFONES** instantáneos y térmicos, cocinas, calefactores, instalaciones. P. Toso 691. Tel. 224305.

23|6|C|971|27|6

**A DOMICILIO** Empresa - Rioja 355 - Tel. 216496: Lavarropas, calefones instantáneos, estufas, calefactores comunes, familiares. - Especializados.

24|6|C|298|24|6

**A ELECTRICIDAD**, instalaciones, reparaciones, service permanente. Trabajos garantidos. Tel. 259539.

24|6|C|273|28|6

**A DOMICILIO** instalo, limpio y reparo cocinas, calefones, estufas, etc. Tel. 220734.

7|3|F|39502|Pte

**A DESAGOTE** de pozos, limpieza de cámaras, Bº UNIMEV, M-6, C-18. Tel. 261745.

11|3|F|40682|Pte

**A DESTAPAR** cloacas, desagües, plomero, arreglo artefactos gas. Tel. 223449. 7|6|C|295|9|7

**A DESTAPAR** cloacas y desagües pluviales. Tel. 247316.

17|6|C|24|24|6

**A DOMICILIO** se ofrece plomero. Servicio rpido. Tel. 259929.

23|6|C|953|27|6

**A DOMICILIO** se ofrece plomero. Servicio rápido. Tel. 220322.

23|6|C|953|27|6

**A DOMICILIO** se ofrece plomero. servicio rápido. Tel. 257286.

23|6|C|974|27|6

**A - CERRADURAS** coloco, arreglo. Voy a domicilio. Servicio rápido. Tel. 245012. 24|6|C|107|27|6

**A - PLASTIFICAMOS** pisos madera, pulidos, encerados, pintura de casas, plomería, gasistas. Tel. 250482. 24|6|C|109|13|7

**A - DESTAPAR** cloacas, arreglo de artefactos sanitarios, gas, albañil, destape de cañerías agua caliente y fría, reparaciones en general. Trabajo garantido. Teléf. 215092. 24|6|C|201|18|7

**A "ARREGLOS"** e impermeabilizaciones de techos en Gral., chapas de zinc. Tel. 246767.

24|6|C|178|25|6

**ALBAÑILERIA**, decoraciones interiores, pinturas, electricidad, los dos ramos en general. - Espejo 156. C. - T: 241914.

17|6|T|4354|25|6

**ALBAÑIL**, techos, trabajos generales de albañilería. También trabajos d urgencia. Precios económicos. T. 250571. 24|6|F|71351|24|6

**BUEN** precio, plomero, gasista a domicilio, urgente. Rioja 1800. Tels.: 259901 - 255998. 24|6|C|220|26|6

**COLCHONERO** a domicilio, lana, pullman, cotín. Arreglamos camas, estiramos elásticos. Teléf. 258860. 27|5|C|886|30|6

**COLCHONERO:** arreglo colchones pullman y de lana. Tel. 218989.

23|6|C|998|25|6

**EX MECANICO** Singer arreglo máquinas coser. Tel. 240350. Godoy Cruz 6235, Guaymallén.

12|6|C|665|28|6

**ELECTRICISTA**, instalaciones y reparaciones, industriales y particulares. T. E. 215744.

21|6|C|674|24|6

**EX MECANICO** Eslabón de Lujo, arregla lavarropas. Teléf. 249364. Atención inmediata.

24|6|C|24024|6

**ELECTRICISTA** instalaciones y reparaciones generales. Protección integral. Instalación de disyuntores. Tel. 254779.

24|6|T|4468|1|7

**GAS** instalaciones, limpieza y reparación cocinas, estufas, calefones. Atención: domingos y feriados. San Luis 432, Tel. 259177.

18|6|C|307|24|6

**GAS** instalaciones, limpieza, reparación cocinas, estufas, calefones. Atención domingos y feriados. - San Luis 432. T. 259177.

23|6|C|013|25|6

**IMPERMEABILICE** su techo con técnica y materiales de avanzada. Solicite presupuesto sin S.R.L. 9 de Julio 1589, 2º Piso. Of. 9 - Mendoza. Tel. 253380.

1|6|F|65437|3|7

**IMPERMEABILIZACION** de techos, terrazas, albañilería general pintura, cielorasos tergopol. Tel. 255378. 19|6|C|503|24|7

**IMPERMEABILIZACIONES**, arreglamos cualquier tipo de techo, albañilería y pintura, trabajos garantidos. Godoy Cruz 116. - Tel. 215299. 24|6|C|158|25|6

**LUSTRO**, arreglo, reacondiciono, tapizo, cualquier clase de muebles. Tel. 257819. 24|6|C|336|27|6

**PORTEROS** eléctricos, electrónicos, teléfonos internos, intercomunicadores, colocación y service. Tel. 215744. 21|6|C|674|24|6

**PLOMI-GAS** - Service urgente calefones, cocinas, estufas, filtraciones, plomería y gas en general. Instalaciones, destape cloacas. Trabajos garantidos. Teléfono 252897.

23|6|C|944|2|7

**PINTURA**, empapelado, albañilería en general .Tel. 227964. Señor Paludi. 27|5|C|697|27|6

**PLOMERIA** y gas en general. Espejo 156. Tel. 241914.

17|6|T|4354|24|6

**PUERTA** y cerradura arreglo a domicilio. Garantía. - Alberdi 263, Ciudad. Tel. 216546.

23|6|C|978|6|7

**PLOMERO**, matriculado, gasista. Reparación de artefactos gas. - Italia 1911, T. 226024, Godoy Cruz.

24|6|C|313|24|6

**PLASTIFICAMOS** y pulimos pisos de madera, $ 80 el m2. Teléfono 250482. 24|6|C|110|28|6

**PLOMERIA** en general, reparaciones, gasista, electricista. Italia 1414. Trapiche. Godoy Cruz.

24|6|C|210|26|6

**TAPICERIA**, dejanos su automóvil como nuevo. Coronel Plaza Nº 781. Ciudad. 18|6|C|201|1|7

**TECHOS** impermeabilizamos terrazas, tejas, zinc, cielorraso, telgopor, pintura. Financiación. Tel. 254475.

19|6|C|524|25|6

**YESERIA**, remiendos y nuevos, molduras difusas y plafones en casas de familia. Trabajos en el acto. Buenas referencias. Teléf. 215744. 24|6|T|4481|24|6|D

## Préstamos e Hipotecas

**DOCUMENTOS** compro hipotecarios, operación inmediata. San Martín 821. (Juan Agencia Prode). 24|6|C|188|25|6

## Educacionales

**A PRIMARIOS** y secundarios, todas las materias e idiomas. teléfono 220511. 13|6|C|102|24|6

**A ALUMNOS** secundarios preparamos t|materias. Buenos Aires 330 5º F. Tel. 253639. 19|6|C|438|20|7

**A ALUMNOS** secundarios preparamos t|materias, individualmente. San Martín 276, Cdad. T. 246172. 24|6|C|890|13|7

**MAESTRA** adelanta alumnos primarios; también va a domicilio. Teléfono 216309. 24|6|C|214|25|6

## GUARDERIAS

**ATENCION** infantil permanente, fiestas, cumpleaños. Nenería "El Principito". Olascoaga 2560, Ciudad. Tel. 254788. 23|5|C|755|24|6

**SEÑORA** responsable cuida niños en mi domicilio. T. 253346.

24|6|C|91|24|6

## Labores Femeninas

**"ARIES"** Boutique, corta faldas, pantalones, vestidos, por $ 40 y los confecciona en 24 horas. Galería Piazza. Local 31.

18|6|C|242|1|7

**CORTINADOS** de tela, impecable confección, colocación. Riel - Sabicort - Reparaciones. T. 256564. 23|6|C|031|24|6

**MOISES** vestimos completos, modelos a elegir 15 a 21 hs. Granaderos 2783. Mendoza.

4|6|F|63263|30|6

## Ley 11867

**LEY 11867.** - Comunícase que Luis Braulio Mantegini, María Teresa Montegini, Dante Mantegini y Humberto Atilio De Paolis aportarán a "Deman S.R.L." (en formación) inmueble con establecimiento de elaboración de dulces y conservas, ubicado en 9 de Julio 240, Rodeo de la Cruz, Guaymallén. Reclamos: Escribanía Duo, España 1057, Of. 19. Mendoza. 18|6|C|188|24|6

**LEY 11867.** - Se comunica al público en general que el señor Javier Ferreira ha vendido el fondo de comercio de "Residencial" denominado "Unión" sito en calle Montevideo Nº 145 de esta ciudad, a la señora Juana Videla. Reclamos en el domicilio señalado. 18|6|C|196|24|6

**LEY 11.867.** — Se hace saber por el término de ley, que Establecimiento Vitivinícola Yori y Compañía Industrial y Comercial SRL, vende a Digta Sociedad Anónima, o quien indique ésta, el inmueble sobre el que pisa establecimiento de bodega, ubicado en el Distrito San José del Departamento de Guaymallén, con frente a Avenida Bandera de los Andes Nros. 1325/1423/1463, inclusive maquinarias, marcas registradas, instalaciones, rodados e implementos de Bodega, inscripta al Nº 860 (Dirección de Industrias); A-72276 (Instituto Nacional de Vitivinicultura); V-57-631 (Dirección General Impositiva), libre de pasivo que es a cargo de la vendedora. La escritura se otorgará ante el Estudio Notarial de Adriano Yannelli (h.) y los reclamos deberán formularse en Estudio Contable Guerrero y Aguilar y Asociados, calle Avenida España Nº 1227, cuarto piso, departamento 32, Teléfono 217259 - Mendoza.

23|6|C|925|27|6

**LEY 11867** - José Torcuato Escudero, Carlos Peñaranda y Ello Peñaranda, comunican haber vendido con fecha 18 de agosto de 1974 a los señores Francisco Casanoves, Oscar Fernando Sevilla y Miguel Angel Simmiger, café y bar de calle Entre Ríos 98, esquina San Juan, de la ciudad de Mendoza y que adquirieran al señor Vicente Arnone el 2 de mayo de 1973. Reclamos de ley en citado domicilio.

18|6|C|163|24|6

## CASAS RODANTES Y EMBARCACIONES

**NEVADA:** Siempre de temporada. Jesús Serna 175 - Maipú.

25|5|C|835|836|26|6|D

**OFERTA** bote plástico tipo Catamaran. Total $ 6.500. Entre Ríos 125. 24|6|C|269|24|6

## Compra y Venta de Libros

**COMPRO** libros primarios secundarios, sobre ajedrez, perros, autos, novelas etc. Rivadavia 29. Librería" Martín Fierro".

21|6|C|818|24|6

## Pensión y Piezas Amobladas

**A CABALLEROS** doy alojamiento. José F. Moreno 1376, Ciudad.

24|6|C|117|25|6

**ALOJAMIENTO** de categoría para señoritas. Tel. 241052.

24|6|C|177|26|6

**ALQUILO** pieza amoblada. Granaderos 139. 24|6|T|4478|24|6

**ALOJAMIENTO** pleno centro para 2 señoritas. T. 242731.

24|6|T|4472|24|6

**CASA** familia, hospedaje empleada, estudiante; habitación sola, compartir. Teléfono 256440.

24|6|T|4514|24|6

**DOS** señoras buscan habitación en casa de familia. Tel. 250726.

24|6|T|4485|24|6

**DOY** alojamiento a caballero honorable. Residencial distinguida. Montevideo 294, Ciudad.

24|6|C|144|145|25|6|D

**DOY** media pensión a señora mayor, única. Teléfono 214762.

24|6|T|4492|24|6

**EN RESIDENCIAL** de categoría, doy alojamiento a empleados y estudiantes, por día o estables. San Lorenzo 19, ciudad.

24|6|C|244|245|24|6-D

**FAMILIA** dispone habitación para caballeros. Paula Albarracín 489, Godoy Cruz. Tel. 224461.

24|6|C|092|24|6

**OFREZCO** habitación señora o señorita sola a compartir, en pleno centro. Respetable familia. 253346. 24|6|C|091|24|6

**PIEZA** amoblada para matrimonio, mensual o por día. San Martín 471. Las Heras. 26|4|C|336|337|24|6

**SEÑORA** sola da hospedaje a señorita. Patricias Mendocinas 743, Dpto. F. 24|6|C|116|25|6

**SE ALQUILA** pieza c|pensión. José V. Zapata 492. Ciudad.

24|6|C|231|24|6

**VIANDAS** a domicilio. Espejo 772 Ciudad. 24|6|C|161|25|6

## Arriendos y Cambios

**A $ 3.500** local amplísimo, calle S. Martín primer piso. José Federico Moreno (h). San Lorenzo 332. 24|6|C|319|24|6

**A $ 3.000**, casa Rodeo d|la Cruz, con fondo. José Federico Moreno (h). San Lorenzo 332.

24|6|C|319|24|6

**A $ 5.000**, casa Barrio Parque, amoblada y c|teléfono. José Federico Moreno (h). San Lorenzo 332.

24|6|C|319|24|6

**A $ 2.500**, casita antisísmica, Barrio Santa Ana, c|cochera. José Federico Moreno (h). San Lorenzo 332.

24|6|C|319|24|6

**A $ 4.500**, cuadra panadería, Maipú, hay vivienda. José Federico Moreno (h). San Lorenzo 332.

24|6|C|319|24|6

**A PROPIETARIOS:** alquileres 100% de seguridad, evite problemas de cobranza; cobre puntual. Estas y otras ventajas ofrecemos. Alquile por nuestro intermedio, ganará tranquilidad y seguridad. Visite nuestras oficinas, o solicite tasador sin compromiso. - "Provivienda Inmobiliaria S.R.L." - Perú 1214 Tels. 218277-255813-258054.

3|6|C|994|2|7

**A DUEÑO** directo necesito alquilarle casa o departamento. Pagaríale $ 3.000. Tel. 215312.

24|6|C|224|27|6

**A $ 4.000** departamento céntrico, l|comedor, 2 dormitorios, placard cocina c|artefactos. Provivienda. Perú 1214. 24|6|C|200|24|6

**ALQUILO** en casa de familia, al fondo, una habitación amoblada para señora pensionada o jubilada. Urquiza 127. Of. 12. C.

24|6|C|256|24|6

**ALQUILO** hermosa casa Barrio S.U.P.E., todas comodidades. - Urquiza 127. Of. 12. C.

24|6|C|256|24|6

**ALQUILO** hermosa casa en Guaymallén, 3 dormitorios, living, a|patio, $ 250.000. Urquiza 127. Of. 12. C. 24|6|C|256|24|6

**ALQUILO** e|casa de familia, 2 habitaciones, cocina, baño, patio a compartir, $ 190.000. Urquiza 127 Of. 12. C. 24|6|C|256|24|6

**ALQUILAR** deseo casa de categoría, pago mensual hasta pesos 1.000.000: m|buenas garantías, T 255156. Sr. Mahona.

24|6|C|256|24|6

**ALQUILAR** deseo casa o departamento p|funcionario empresa solvente, m|buenas garantías. - Sra. Norma. Tel. 255156.

24|6|C|256|24|6

**ALQUILO** casa amoblada e|Chacras de Coria. $ 240.000. Urquiza 127 Of. 12. C. 24|6|C|256|24|6

**ALQUILO** departamento en San José, todo servicio, $ 3.000. Güemes 302. San José.

24|6|T|4503|24|6

**ALQUILO** departamentito, casa o habitación con baño independiente. Tel. 226235.

24|6|C|112|24|6

**ALQUILO** céntrico salón a la calle, c|baño, 4 x 4, $ 2.500. C. W. Puebla. Tel. 244043.

24|6|C|320|24|6

**ALQUILO** habitación p|tres personas, c|desayuno. Teléfono 245127. 24|6|C|481|25|6

**ALQUILO** casa ciudad, 3 habitaciones, $ 1.500. Teléfono 254346.

24|6|T|4508|26|6-D

**ALQUILO** departamento nuevo en calle S. Martín. G. Cruz. $ 5.000. S. Baldín. Tel. 220800.

24|6|F|53765|24|6

**ALQUILO** casa antisísmica, Ciudad, 3 dormitorios, c|placares, l|comedor, c|comedor, $ 6.000. Montalto Inmobiliaria. Coronel Díaz 316. 24|6|C|336|337|24|6

**DESEO** alquilar casita, pequeño fondo, ciudad o alrededores. - $ 2.000 - $ 2.500 mensual. - M. Carrasco - Las Heras 746 - Hotel Italia.

23|6|C|19|20|25|6

**DUEÑO** alquila departamento amoblado, por temporada, 2 dormitorios. Ver y tratar: Lavalle 256. Dpto. 1. Tel. 218443.

19|6|C|584|30|6

**DUEÑO** alquila departamento céntrico p|mayores, $ 4.000. Teléfono 247261. 24|6|C|207|24|6

**GERENTE** necesita urgente alquilar casa o dpto. sin intermediarios. 253853. 24|6|F|71357|27|6

**NECESITO** alquilar casa o departamento, Ciudad o Godoy Cruz, 2 dormitorios. Pago hasta $ 4.000 - Teléfono 290240.

24|6|C|304|24|6

**PROFESIONAL** desea alquilar casa 2/3 dormitorios, por 2 años, preferentemente Dorrego, hasta $ 300.000. Tratar Castellanos 401. Dorrego. Gillén.

19|6|C|700|24|6|D

**PEQUEÑA** habitación, cocinita, derecho baño, patio. $ 600. San Martín Sur 291. G. Cruz.

24|6|F|53761|24|6

**SE ALQUILA** peluquería dama en Villa Hipódromo con clientela. Tratar en Della Santa 1465.

24|6|C|121|25|6

**TRANSFIERO** contrato de alquiler, casa de 10 habitaciones y cuatro baños, ideal para residencial, cánon actual: pesos 85.000 m/n. Vigencia del contrato: 10 años. $ 190.000 y facilidades. Acepto automotor u otros bienes, Videla Correa 185, ciudad.

24|6|F|71502|24|6

**ULTIMAS** oficinas disponibles en alquiler frente plaza San Martín ideal profesionales, desde pesos 180.000, hasta $ 230.000. Canizo Puebla. Rivadavia 757. - Teléf. 247949. 24|6|F|71337|27|6

## Servicio Doméstico Pedidos

**"A" EMPLEADA** necesito m|día, t|día, c|adentro. B sueldos. "España". - España 1683. T. 259168.

23|6|C|970|27|6

**A BUENAS** empleadas chilenas y argentinas, $ 80.000 a $ 150.000. Urquiza 127. Tel. 250726. Consulte. 23|6|C|957|27|6

**A CHICA** dinámica con muchos deseos de trabajar, para quehaceres, necesito, cama adentro. Sin cocina ni lavado. Trato familiar. Sueldo inicial $ 160.000. Franco jueves a la tarde, sábado a la tarde y domingo. Tratar: Stgo. del Estero 628, Mendoza. Micro 4 en la puerta.

23|6|C|033|24|6

**A SEÑORITA** ofrezco alojamiento a cambio ½ día trabajo en residencial. - San Lorenzo 19. Ciudad. 24|6|C|244|24|6

**A - EMPLEADA** para matrimonio solo, entienda cocina, $ 120.000 Tel. 290950. 24|6|T|4476|24|6

**A CHICA** necesito para cocina sencilla y limpieza. San Juan 651. 2º 4. 24|6|T|4472|24|6

**A - EMPLEADA** necesito cama adentro, con referencias, buen sueldo. 9 de Julio 615, Ciudad.

24|6|T|4479|25|6

**A EMPLEADA** con o sin retiro: $ 60 a $ 250.000. Morón 284, T. 291104. 24|6|C|52|27|6

**A EMPLEADA** cama adentro, sueldo a convenir. Benielli 2144, entre Moldes y Paraná.

23|6|T|4473|24|6|D

**A EMPLEADA** cama adentro con referencias, sin cocina ni lavado ni planchado necesito. Avda España 724, 5º P. Dpto. B.

24|6|C|106|24|6

**A EMPLEADA** cama adentro, sepa cocina, sin lavado ni planchado, corta familia, buen sueldo. Gutiérrez 680. 3er. Dpto. 3.

24|6|T|4483|24|6

**A EMPLEADAS** c|adentro necesito, sueldo hasta $ 150.000. Agencia: Salta 1587. 24|6|C|221|24|6

**A. MUCAMA** p|matrimonio s|hijo, y empleadas p|Mendoza y Buenos Aires. Perú 1089, Mendoza.

24|6|C|321|26|6

**A EMPLEADA** medio día, trabajo fácil, necesito. Presentarse 11 a| 13. Perú 1147.

24|6|C|329|24|6

**A - EMPLEADA** servicio doméstico, 1|2 día, con referencias. Tratar de mañana. España 985. 2º "E", Ciudad. 24|6|C|336|24|6

**EMPLEADA** responsable necesito Matienzo 908. Villa Hipódromo Godoy Cruz. Micro 10.

24|6|C|266|24|6

**EMPLEADA** cama adentro. Tratar: San Lorenzo 170. 1ro, "D". Ciudad. 24|6|T|4470|24|6

**EMPLEADA** para ayudar quehaceres en casa de señora sola. Hay otra. Rivadavia 634, Cdad.

24|6|C|147|26|6

**EMPLEADA** cama adentro, tareas livianas, sin lavado ni planchado ni cocina. Tel. 222163.

24|6|C|208|24|6

**EMPLEADA** servicio doméstico competente necesito, cama adentro, excelente sueldo. Galería Kolton, local 6. Av. San Martín 1355. 24|6|C|167|25|6

**EMPLEADA** doméstica necesito, para atención matrimonio solo. Edad 20 - 30 años. Competente y con referencias trabajos anteriores. San Lorenzo 170. 3er. piso Dpto. B. Mendoza.

24|6|C|257|24|6

**EMPLEADA** entienda cocina, de 8.30 a 15.30 horas; recomendada, m|n. 100.000. Rufino Ortega 432, Ciudad.

24|6|C|277|25|6

**EMPLEADA** doméstica necesito. - España 1046. Tel. 246206.

24|6|C|287|24|6

**EMPLEADA** cama adentro necesito, buen sueldo. Agustín Alvarez 576.

24|6|T|4489|24|6

**EMPLEADA** necesito, cama adentro, sin lavado ni planchado. Tratar en Lugones 325, Ciudad, de 8 a 18 horas.

24|6|T|4519|25|6

**LEA ESTO:** marque el 292497 y encontrará trabajo en el acto.

24|6|T|4515|24|6

**MATRIMONIO** solo necesita empleada cama adentro, cocina y lavado. Perú 611. Ciudad.

24|6|C|216|24|6

**MATRIMONIO** con un hijo solicita empleada, cama adentro. T. 226785, de 13 a 21 horas.

24|6|C|902|24|6

**NECESITO** empleada pocos quehaceres. Sueldo $ 1.500. - Teléfono 227791.

23|6|C|009|24|6

**NECESITO** empleada para limpieza, tres días semanales. José Vicente Zapata 362, ciudad.

24|6|C|243|24|6

**NECESITO** empleada cama adentro. Teléfono 227842. Rivadavia 1049. Godoy Cruz.

24|6|T|4504|24|6

**NECESITO** empleada medio día Río Negro 620, Las Heras.

24|6|T|4490|24|6

**NECESITO** empleada cocina sencilla, cama adentro, referencias, buen sueldo. Emilio Civit 353.

24|6|T|4498|24|6

**NECESITO** empleada para limpieza, Infanta Mercedes de San Martín 86, 3º piso.

24|6|T|4496|24|6

**NECESITO** señora 3 días por semana, de 15 a 20. San Martín 1702, G. Cruz, Tel. 249702.

24|6|C|96|25|6

**NECESITO** empleada cama adentro con experiencia en niños. Rivadavia 64. Cdad.

24|6|C|191|25|6

**NECESITO** empleada muy competente, buen sueldo. Comandante Fossa 174, planta alta, Bº Bombal.

24|6|T|4520|24|6

**POR HORA** servicio doméstico o cama adentro. Atención dos personas. Avenida España 1145 - 6º Piso - Dpto. C - Ciudad.

24|6|C|303|24|6

**PERSONA** competente planchado una vez por semana. Pago por hora. Tel. 242436.

24|6|T|4471|24|6

**RESIDENCIAL** necesita señorita trabajo general. Necochea 766. Ciudad.

24|6|T|4501|24|6

**SE NECESITA** empleada mediodía y cama adentro, buen sueldo, corta familia. Presentarse después de las 10: San Lorenzo 170 - 1º Piso - Dpto. D.

24|6|T|4516|24|6

**SE NECESITA** empleada doméstica con cama adentro, sin servicio ni planchado. Tratar: Paso de los Andes 1431. Ciudad.

24|6|T|4486|24|6

**AGENCIA** Bombal ofrece 2 empleadas adentro, 4 mediodía. Garantizadas. Tel. 292497.

24|6|T|4515|24|6

**CONFIE** su pedido empleada "Agencia 9 de Julio". Seriedad. Responsabilidad. T. 256364.

23|6|C|031|24|6

**LAVO** y plancho 1/2 día de trabajo. Micro 2 ó 12. Remedios Escalada y Confín Desague. Ciudad Cruz.

24|6|C|197|24|6

**OFRECENSE** madre e hija con cama afuera o adentro. Granaderos de San Martín 1821, Belgrano, Guaymallén.

24|6|C|152|24|6

**SOLICITE** empleadas servicio doméstico con referencias a Agencia Lourdes. Tel. 227791. Ofrece 4 c|adentro y matrimonio cuseros.

23|6|C|000|24|6

**SE OFRECE** empleada con conocimientos cocina, cama adentro. Salta 1587.

24|6|C|221|24|6

## LICITACIONES

### MINISTERIO DE ECONOMIA
CORPORACION DE EMPRESAS NACIONALES
Yacimientos Petrolíferos Fiscales
YACIMIENTO MENDOZA

**LICITACION PUBLICA Nº 1.198**

**ADQUISICION:** Correas Trapeciales en "V".
**APERTURA:** 21 de Julio de 1975, a las 9.30 hs.

**LICITACION PUBLICA Nº 1.199**

**ADQUISICION:** Repuestos varios para bombas de émbolo Oil Well y Emsco D-300.
**APERTURA:** 21 de Julio de 1975, a las 11 hs.

**LICITACION PUBLICA Nº 1.200**

**ADQUISICION:** Vástagos y portavástagos para bombas de émbolo Ideco, G. Denver, Oil Well y otras.
**APERTURA:** 22 de Julio de 1975, a las 9.30 hs.

**LICITACION PUBLICA Nº 1.201**

**ADQUISICION:** Repuestos varios para bombas de émbolo Duplex y Triplex.
**APERTURA:** 22 de Julio de 1975, a las 11.30 hs.

**LICITACION PUBLICA Nº 1.202**

**ADQUISICION:** Tornos mecánicas y afiladora de herramientas.
**APERTURA:** 23 de Julio de 1975, a las 9.30 hs.

**LICITACION PUBLICA Nº 1.203**

**ADQUISICION:** Vástagos y portavástagos para bombas de émbolo Conrad Stork, National, S.B.S. y otras.
**APERTURA:** 23 de Julio de 1975, a las 11 hs.

**LICITACION PUBLICA Nº 1.204**

**ADQUISICION:** Cemento portland (común).
**APERTURA:** 24 de Julio de 1975, a las 9 hs.

**LICITACION PUBLICA Nº 1.205**

**ADQUISICION:** Máquinas, herramientas.
**APERTURA:** 24 de Julio de 1975, a las 12 hs.

**LICITACION PUBLICA Nº 1.206**

**ADQUISICION:** Motores armados y block semi-armados.
**APERTURA:** 24 de Julio de 1975, a las 11 hs.

**PLIEGOS:** Administración Mendoza - Salta 672 - Godoy Cruz, Mendoza.
**VALOR DEL PLIEGO:** $ 20,00.

21|6|F|12885|1|7|D

MINISTERIO DE ECONOMIA
CORPORACION DE EMPRESAS NACIONALES
YACIMIENTOS PETROLIFEROS FISCALES
ADMINISTRACION MENDOZA

**LICITACION PUBLICA AM. Nº 1.196**

**Transporte de Fuel Oil, en camiones tanque, desde planta de almacenaje Luján de Cuyo, hasta lugares de consumo - Area Tupungato y zonas adyacentes y Administración Godoy Cruz - Mendoza.**

**APERTURA:** 10 de Julio de 1975, a las 11 horas, en calle Salta 672 - Godoy Cruz - Mendoza.

**VALOR DEL PLIEGO:** $ 100,00.

13|6|F|12700|24|6|D

MINISTERIO DE ECONOMIA
CORPORACION DE EMPRESAS NACIONALES
YACIMIENTO PETROLIFEROS FISCALES
ADMINISTRACION MENDOZA

*Básquet*

# Anzorena campeón del torneo "Aniversario"

Deportiva Anzorena al vencer en la final a Andes Talleres por 64 a 48, se adjudicó brillantemente el torneo "Aniversario" de básquetbol organizado por el Club San José.

Desde un primer momento Anzorena se adueñó de las acciones, ante un Talleres muy nervioso y desorientado. Pronto el más tarde ganador sacó ventaja en el marcador, merced al excelente juego colectivo que desplegó. Solo le faltó al igual que Talleres, los lanzamientos de media distancia, para que la ventaja parcial del primer tiempo (27-18) resultara mayor.

En el complemento, Talleres insinuó una leve mejoría, pero todo bastó que Luis Rodríguez tomara nuevamente la "manija" del partido para que Anzorena volviera a alejarse en el marcador. Talleres volvió a su irregularidad del período inicial, agravado por la expulsión del "jungo" estalles, no pudiendo detener el arrollador andar de Anzorena, que contó en su quinteto con hombres mejores dotados física y técnicamente que su rival. En síntesis, partido agradable con un ganador justo en todos los aspectos.

### Los equipos

**Anzorena (64):** L. Rodríguez, E. Negri, A. Da Prá, M. Garcés, J. C. Rodríguez, (formación inicial), y Daniel Rodríguez. Director técnico: Edgardo Pérez.

**Andes Talleres (48):** E. Peralta, L. Armendáriz, R. Estalles, O. Toledo, R. Brioude, (formación inicial), V. Pellegrino y Roberto Brioude. Director técnico: Humberto Carra.

**Arbitros:** H. Díaz y F. Heredia.

**Expulsado:** Raúl Estalles de A. Talleres.

A la finalización del partido, los dirigentes de San José procedieron a hacer entrega del trofeo máximo al campeón Deportiva Anzorena. Los jugadores recibieron medallas.

## La Dormida: hubo boxeo de aficionados

**LA DORMIDA.** — Con éxito se cumplió el festival boxístico programado por la subcomisión del club California del Este, con la actuación de aficionados locales y la presencia de púgiles del Vargas Boxing Club, de San Martín.

Ante una numerosa concurrencia, hubo siete combates, los que despertaron interés. En varios de ellos se pusieron en evidencia las aptitudes de varios de los participantes, especialmente de parte de los locales. Los resultados fueron los siguientes: Miguel Barrera (local) y Jorge Ponce (visitante) y Dante Cobos (local) y Hugo Lucero (visitante) empataron. Miguel Montenegro fue vencido por puntos por Lino Rodríguez. En las peleas de semifondo, Ricardo Santacruz perdió por puntos ante Miguel Escudero y Domingo Palencia venció por nocaut a Alejandro Corvalán, los nombrados en primer término son locales.

En las peleas de fondo, Antonio Silvero (local) y Juan Ramírez, del Vargas Boxing Club, empataron, y en la última, Carlos Cudeiro, local, en muy buena actuación, le ganó por puntos a Julio Guzmán.

*En la sala de conferencias del aeropuerto de Ezeiza, la delegación chilena de Unión Española aguarda la requisitoria periodística. Mañana jugará un partido decisivo el conjunto trasandino ante Independiente de Avellaneda.* (Radiofoto de Télam).

# Optimismo "Rojo" para el partido de mañana

**BUENOS AIRES, 23** (Télam). — El equipo de Independiente, que el miércoles próximo se medirá con el de Unión Española en el segundo encuentro final de la Copa Libertadores de América, continuó con intensidad su preparación para dicho cotejo.

Necesitado imperiosamente de vencer para aspirar a un tercer encuentro, a raíz de la derrota sufrida a manos de los chilenos en Santiago por uno a cero, la circunstancia no disminuyó el optimismo de los integrantes del plantel, que esperan confiados, pese a respetar al rival, el espectáculo de pasado mañana.

Con la dirección de Pedro Dellacha, todos los jugadores trabajaron ayer y hoy en la parte física y también hubo encuentros informales, en los que se ensayaron maniobras ofensivas, tras las cuales el técnico confirmó el equipo titular para el miércoles, que estará integrado por Pérez; Commisso, Sa, Semenewicz y Pavoni; Bochini, Galván y Percy Rojas; Balbuena, Ruiz Moreno y Bertoni.

Dellacha declaró que todos se encontraban en perfectas condiciones y señaló: "Ya hablamos de los errores cometidos en Chile. Allá no aprovechamos bien las ocasiones que tuvimos y, además, hubo fallas ofensivas que yo no esperaba. Sé que Unión Española es un rival difícil, pero tengo confianza y estoy seguro de que habrá tercer encuentro".

Pavoni, quien con dicho cotejo sumará 53 en la Copa Libertadores, 51 de ellos en forma consecutiva, expresó: "Coincido con Dellacha. Nos quedamos mucho y, la verdad, pienso que fue porque teníamos excesiva confianza y cuando quisimos apurar era tarde. Pero el miércoles las cosas van a cambiar. Independiente es superior a Unión Española y por más que los chilenos vengan con un plan defensivo, tenga la seguridad de que ganaremos".

Acerca de un tercer partido, el que se hará definitivamente en Asunción, según anunciaron esta mañana dirigentes de ambas entidades reunidas en la sede de Independiente, Dellacha aseguró "Independiente está acostumbrado a jugar seguido, así que físicamente no habrá dificultades. No lo entiendo a Santibáñez (el entrenador de Unión Española), cuando dijo que si hay tercer partido nos van a derrotar por su mejor estado físico. Seguramente no nos conoce bien. Está equivocado y se lo vamos a demostrar".

"En fútbol moderno —agregó Santibáñez— se terminaron los equipos "planos", es decir, los de un solo esquema. Hoy en día la sorpresa es el factor desequilibrante. Unión Española está estructurado para sorprender".

El jugador Ahumada, autor del único gol de su equipo en el partido de ida en Santiago, señaló que venía esperanzado en que su equipo tuviera en Buenos Aires un resultado favorabel. "Nos falta poco para adueñarnos de la Copa —agregó—. Venimos a dar ese paso".

Veliz, uno de los jugadores de mayor experiencia en el plantel, declaró que el equipo iba a dejar bien plantado al fútbol chileno, y que la ventaja del partido ganado como locales, les va a permitir desenvolverse con mayor tranquilidad que sus rivales.

Los directivos de la entidad chilena, desvirtuaron versiones circulantes en el sentido de que una epidemia de gripe había afectado al plantel. Solamente tres o cuatro jugadores se sintieron resfriados al principio de la semana —dijeron—, pero ya están totalmente recuperados".

En cuanto al lugar de realización de un eventual tercer partido final, dijeron desconocer las versiones respecto de que los organizadores paraguayos estarían dispuestos a no garantizar los cuarenta mil dólares que se pretenden. "No nos importaría que la final se trasladara a Brasil —señalaron—, pero, en última instancia, tampoco el dinero sería obstáculo, ya que lo que nosotros buscamos es la Copa".

Antes de que la delegación, que fue recibida por el embajador de Chile, directivos de Independiente y de la AFA, se retirara del aeropuerto, el técnico Santibáñez puso una nota de color, ya que al preguntársele si podía adelantar la formación de su equipo para el partido del miércoles, respondió: "Lo haré con mucho gusto, si Ud. me anticipa como va a formar Independiente".

### Arribó Unión Española

**BUENOS AIRES, 23,** (Télam). — Arribó esta tarde, procedente de Santiago, Chile, la representación futbolística del Club Unión Española, que el miércoles próximo, tras haber vencido 1 a 0 en calidad de local, disputará frente a Independiente el segundo partido final correspondiente a la Copa Libertadores de América.

La delegación trasandina se mostró parca frente a la requisitoria periodística, pero, en cambio, el técnico Luis Santibañez, respondió ampliamente a las preguntas que se le formularon en la sala de conferencias del aeropuerto internacional de Ezeiza.

Al preguntársele con qué espíritu venían a disputar este encuentro, manifestó que lo hacen con la convicción de que Unión Española es, en estos momentos, el mejor equipo de América. Con respecto al planteo técnico a emplear, dijo que el objetivo era la obtención de la Copa. "Si para ello es necesario lanzarse al ataque desde el primer minuto, lo haremos, y si, en cambio, tenemos que colocar los once hombres delante de la valla, también lo vamos a realizar".

# En Wimbledon se inició el campeonato de tenis

## Vilas suspendió con ventajas

**WIMBLEDON,** Gran Bretaña, 23 (Télam-AFP). — El argentino Guillermo Vilas se había impuesto en los dos primeros sets frente al neocelandés John Simpson por 7-5 y 6-4 cuando la caída de la noche obligó a suspender el enfrentamiento.

Vilas había desplegado hasta ese momento un juego sumamente agresivo y si bien es verdad que encontró gran resistencia en su oponente, no lo es menos que pudo doblegarlo en base a un despliegue técnico de primera línea al que sumó gran preparación física.

De acuerdo con la opinión generalizada, en el momento de decidirse la suspensión, Vilas se encontraba en mejores condiciones que Simpson.

Ya es tradicional en Wimbledon que se produzcan suspensiones e interrupciones de partidos. En el día de hoy la lluvia malogró el desarrollo del torneo en medida superlativa. Tanto es así que de los 64 encuentros programados solo pudieron terminarse 19, mientras que otros cinco fueron suspendidos al anochecer ante la falta de visibilidad. Los restantes ni siquiera llegaron a iniciarse.

En otros encuentros, el sueco Anderson eliminó al argentino Vázquez al derrotarlo por 7-5, 9-7, 6-8 y 6-2. El sudafricano Witton superó al colombiano Ivan Molina por 6-3, 6-4 y 6-4, en tanto que el sueco Bjorn Borg, uno de los favoritos del torneo, se impuso al venezolano J. A. Dreu por 6-4, 6-4 y 6-4.

El vencedor del año pasado, Jimmy Connors superó fácilmente al británico J. Lloyd por 6-2, 6-3 y 6-1, pese a que el partido se desarrolló bajo la lluvia.

También debió suspenderse por falta de visibilidad el cotejo entre el norteamericano Arthur Ashe cuando se imponía por 7-5 al sudafricano R. Hewitt. Parun (Nueva Zelandia) venció a A. Fraser (Australia) por 6-3, 6-2 y 9-7, V. Amritraj (India) a Phillips Moore (Australia) por 7-5, 6-2 y 6-4 y A. Metreveli (Unión Soviética) a A. A. Amritraj (India) por 6-4, 6-1 y 6-2.

### Grand Prix

**LONDRES, 23** (Télam-Reuter-Latín). — El argentino Guillermo Vilas encabeza las posiciones del Grand Prix de tenis de este año, con una ventaja de 25 puntos sobre el español Manuel Orantes.

Las principales posiciones anunciadas hoy son las siguientes: Vilas, con 230 puntos; Orantes, 205; Bjorn Borg (Suecia), 165; Jan Kodeg (Checoslovaquia), 130; Ilie Nastase (Rumania), 117; Ramírez 110.

## Atl. de Madrid venció a Bilbao por la copa

**MADRID, 23** (Télam-AFP). — El Atlético de Madrid venció al Atlético de Bilbao por dos goles a cero en un partido de fútbol que se jugó aquí, semifinal (ida) de la Copa de España.

En el cotejo de ida, de la otra semifinal, jugado el sábado en Zaragoza, el local y el Real Madrid empataron a dos goles.

Los partidos de vuelta de ambas semifinales se disputarán el domingo próximo.

# Dóping

**BUENOS AIRES 23** (NA). — Según trascendió en los pasillos de la Asociación del Fútbol Argentino estaría reeditándose el sonado affaire de "Juanchi" Taverna de Banfield, siendo en este caso el acusado de "dóping" Osvaldo Alejandro Pérez, cuyas muestras correspondientes al encuentro contra Vélez Sársfield habrían arrojado resultado positivo.

Enterados del hecho, los directivos de All Boys nombraron un asesor letrado para defender al jugador, habiendo declarado el médico de la institución su extrañeza ya que, dijo, "Pérez es un hombre sumamente reacio a ingerir medicamentos, muchos menos por sí sólo, y sólo toma los que yo le receto, aquí hay algo que injustamente lo incrimina, ya que estoy seguro que es inocente".

### Segunda prueba

**BUENOS AIRES, 23** (NA). — La segunda prueba química practicada en el orín que le fue extraído al jugador Osvaldo Alejandro Pérez, de All Boys, dio positivo, por lo cual se giraron los antecedentes al tribunal de disciplina deportiva.

El jugador Juan Taverna, de Banfield —que fue suspendido por un año por la AFA, a raíz de habérsele comprobado "doping" sería transferido al Club Independiente Medellín, de Colombia, cuyo director técnico es el argentino Juan José Pizzuti.

## La cena de la Peña de la Amistad el 27

Para el viernes próximo, a las 21.30, está anunciada la tradicional cena mensual de la Peña de la Amistad Futbolística. El acto tendrá lugar en el Club Español y el agasajado será el doctor Juan Ramón Guevara.

# AFA: primera "B"

**BUENOS AIRES, 23.** (Télam). — Los partidos de primera "B" jugados hoy, que completan la fecha suspendidas el sábado por mal tiempo finalizaron así:

Morón 4, Comunicaciones 2; Lanús 0, Alte. Brown 0. (Prode Nº 13); Dock Sud 0, Almagro 0.

### Desmentida

**LA PLATA 23.** (Télam) — La Subsecretaría de Hacienda de la provincia calificó de "inexactas" las versiones circulantes de que habrían desaparecido tarjetas que no figuraban en las listas que se entregan a los agencieros como "faltantes" o "impugnadas" correspondientes a la jugada Nº 145 del Concurso de Pronósticos Deportivos (Prode).

Señala que tal "alarma surgió como consecuencia de que algunas de esas tarjetas figuraban como faltantes, cuando en realidad fueron cargadas con alguna demora —por tratarse de jugadas cuyo valor excede los 64 pesos y son separadas en un primer proceso por las máquinas lectoras— lo que no es obstáculo para que intrevengan normalmente en la jugada".

Concluye el comunicado destacando que "no existió tal extravío y que las jugadas de las citadas tarjetas se hallan incorporadas a las cintas electromagnéticas remitidas al centro único de procesamiento electrónico de datos, del Ministerio de Bienestar Social de la Nación".

## Vóley por el torneo "Día de la Bandera"

El certamen de vóleibol masculino "Día de la Bandera", comenzará el viernes. El torneo lo organizó el club General San Martín y en la fecha inaugural jugarán a las 20, Regatas vs. General San Martín; y a las 21, Universidad Nacional de Cuyo vs. Ateneo de la Juventud, de la Capital Federal.

## Reunión en la Asociación de Básquetbol

Hoy, a partir de las 20, realizará su última reunión la actual comisión directiva de la Asociación Mendocina de Básquetbol. Se tratarán temas de interés general de la entidad.

# E. Figueroa venció en velocidad pura

Eugenio Figueroa, del Sindicato de Micros y Omnibus, fue el vencedor en velocidad pura, en la prueba ciclística disputada en el circuito de Corcemar, con la organización del club Laverriere y fiscalización de la Asociación Ciclista Mendocina, para corredores de primera a cuarta categorías.

**Las series:** Los ganadores de las series fueron: Kadiajh, R. Araujo, E. Figueroa, J. C. Carmeno, J. Previley, A. Brizuela, S. Quinteros y M. Díaz.

En el repechaje se clasificaron: S. Toscano, M. Contreras, H. Civelli y J. C. Ibáñez, quienes fueron eliminados.

Finales por puntos en tres pasadas: primera pasada, Ibáñez, 8 puntos, M. Contreras 5 y Figueroa 3. En la segunda, Figueroa 8, Ibáñez 5 y Contreras 3, y en la tercera, Figueroa 8, Ibáñez 5, y Contreras 3.

**Clasificación:** 1º Eugenio Figueroa, 19 puntos; 2º Juan Carlos Ibáñez 18; 3º Manuel Contreras, 11 puntos y 4º Jorge Previley.

**Quinta y sexta categorías:** Luego de la disputa de las series, los perdedores fueron al repechaje y final, siendo ésta la clasificación: 1º Oscar Ibáñez, 2º Alberto Gatica, 3º Jorge Murgo y 4º Pedro Alvarez.

**Séptima y octava categorías:** Realizadas las series, repechaje se llegó a la final, con estos resultados: 1º Ernesto Moressi, 2º Orlando Díaz, 3º Francisco Garufi y 4º Manuel Martínez.

**Novena y décima categorías:** En estas categorías, se disputaron por series, repechaje y final por puntos. La clasificación quedó así conformada: 1º Javier Ander-Egg, con 16 puntos; 2º Edgardo Navarro, 10 y 3º Carlos Correas, con 6 puntos.

**Entrega de premios:** Finalizadas las pruebas, se realizó la entrega de premios a los ganadores de las distintas categorías.

# Torneo "Evita" de atletismo en Maipú

En Maipú se llevó a cabo el torneo "Evita" de atletismo, con la organización del Departamento de Deportes y Recreación de la Municipalidad de ese departamento.

Los resultados generales fueron estos:

**Categoría infantiles varones:** Salto en largo: Jorge Moreno, 3,45 mts. 60 mts. llanos: Domingo Castro, 9' 4.10. 64 mts. c/vallas: Sergio Miliet, 13' 1.10. Bala: Antonio Allegretti, 1.200 mts.: Daniel Bustos. **Damas:** 60 mts. llanos: Laura Arriola, 9' 2.10. 60 mts. c/vallas: Gladys Zingaretti, 13'. 1.200 mts.: Stella Maldonado, 5' 24". Largo: Gladys Vernier, 3,13 mts. Alto: Graciela Guidone, 0,95. Bala: Ivanna Miguelez, 6,09.

**Categoría Menores Varones:** 100 mts. Omar Cepeda 12" 5.10. 2.000 mts.: Eduardo Cozzoli, 7' 54". Largo: Oscar Finochiaro, 4,62 mts. Bala: Raúl Pinutti, 10,8 mts. 80 mts. c/vallas: Carlos Lepore,. Alto: Juan Stocco. Jabalina: Aldo Lobos. **Damas.** 100 mts.: Graciela Zavatarelli, 15" 2.10. 1.500 mts. María Mammoli, 7' 7". 64 mts. c/vallas: Rosa Moyano, 13" 1.10. Largo: Silvia Semen, 3,67. Alto: Mónica Crosetta, 1,10 mts. Bala: Elizabeth Martínez, 7,68.

**Categoría Cadetes Varones:** 100 mts.: Edgardo Molina, 12" 3.10. 800 mts.: Jorge Bazano, 2' 34" 8.10. 3.000 mts.: Fernando Carmona, 12' 18". Bala: Daniel Faras, 9,66 mts. Largo: Daniel Domínguez, 5, 37. 110 mts. c/vallas: Manuel Aidar. Alto: Raúl Cipolla. Jabalina: Dante Bazán. **Damas.** 2.500 mts.: Carmen Ferraris 10' 54" 4.10. Bala: Hilda Olmedo, 7,16. Largo: Susana Montaña, 4,00. 100 mts. Susana González. 80 mts. c/vallas: Mónica Lembo,. Disco: Celia Davighi. Jabalina: Sonia Busolan. Alto: Ana Díaz.

**Categoría Juveniles Varones.** 1.500 mts.: Daniel Suárez, 5' 29". Bala: José Tentracosti, 9,65. 100 mts: Ricardo Bustos. 4.000 mts.: Alberto Poblete. 110 mts. c/vallas: Daniel Panasitte. Disco: Gómez Luis. Jabalina: Mario García. Largo: Osvaldo Batistello. Alto: Jesús Astorga. Garrocha: Walter Quiroga. **Damas.** Bala: Liliana Navarro, 7,19 mts. Disco: Marina Sosa. Jabalina: Ada Selmen, 3.000 mts.: María Cruz. 100 mts. c/vallas: María Oviedo.

# Prode

**BUENOS AIRES, 23** (Télam) — La jugada 145º del Prode arrojó sólo tres ganadores que acertaron los 13 puntos y percibirán, cada uno, la suma de 3.918.597 pesos.

Dos ganadores corresponden a la provincia de Buenos Aires y el restante se domicilia en Capital Federal.

Con 12 puntos se computaron 217 tarjetas cuyos titulares percibirán 30.579 pesos. Entre los ganadores del segundo premio, 17 cobrarán doble.

Como dato destacable se apuntó que si Boca Juniors, no hubiese triunfado en el encuentro que disputó con Argentinos Juniors, no se hubiese registrado ninguna apuesta con 13 aciertos.

# Tarjeta ganadora

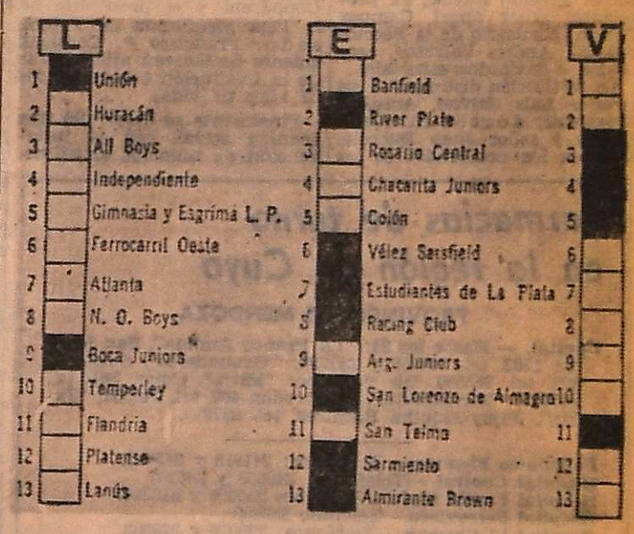


# Edictos Judiciales

**EDICTO.** — Caja de Seguro Mutual Ley 1828, cita cinco (5) días beneficiarios Benito Bravo García para reclamos derechos seguro mutual. Antonio Eduardo Schillagi. Director Gerente. 18|6|C|247|24|6

**EDICTO.** — Caja de Seguro Mutual Ley 1828, cita cinco (5) días beneficiarios Isidro Romero Torres para reclamos derechos seguro mutual. Antonio Eduardo Schillagi. Director Gerente, Caja de Seguro Mutual.

19|6|C|515|25|6

**EDICTO.** — Caja de Seguro Mutual Ley 1828, cita cinco (5) días beneficiarios Pedro Miranda Monte para reclamos derechos seguro mutual. - Antonio Eduardo Schillaggi. Director Gerente, Caja de Seguro Mutual.

19|6|C|237|25|6

**EDICTO.** — Caja de Seguro Mutual Ley 1828, cita cinco (5) días beneficiarios Martín Aveiro Alvarez para reclamos derechos seguro mutual. - Antonio Eduardo Schillagi - Director Gerente.

21|6|C|672|26|6

**EDICTO.** — Caja de Seguro Mutual Ley 1828, cita cinco (5) días beneficiarios Antonio Cutroni Cutroni para reclamos derechos seguro mutual. Antonio Eduardo Schillagi. - director gerente.

18|6|C|936|24|6

**EDICTO.** — Caja de Seguro Mutual Ley 1828, cita (5) días beneficiarios Lucio Segundo Albarracín Martínez para reclamos derechos seguro mutual. - Antonio Eduardo Schillaggi Director Gerente, Caja de Seguro Mutual.

23|6|C|430|27|6

**EDICTO.** — Juez Noveno Civil notifica en autos 101824 —"Dias Alberto Luis c/Agapita E. Tránsito Robledo por Divorcio— Sep. Bienes", a Agapita Esther Tránsito Robledo de ignorado domicilio, audiencia día tres julio próximo diez horas reconciliación conyuges (art. 302 C.P.C.) Fdo. Dr. Osvaldo Bourguet - Juez". Juan Gutiérrez Cassabe, Secretario.

19|6|C|419|26|6|A

**EDICTO Sucesorio.** — Juez Octavo Civil, cita herederos y acreedores Ramón Faustino Moreno, audiencia: Quince Julio Próximo, doce horas, autos 38.797. - Oscar Willian Tello. Secretario.

24|6|C|176|4|7|A

**EDICTO.** — Caja de Seguro Mutual Ley 1828, cita cinco (5) días beneficiarios Rosa Catalina Galeazzi Moramini o Rosa Catalina Galeazzi Vda. de Prandina, para reclamos derechos seguro mutual. Antonio Eduardo Schillagi. Director Gerente. 24|6|C|101|28|6

**EDICTO.** — Caja de Seguro Mutual Ley 1828, cita cinco (5) días beneficiarios Ricardo Giralt Calvet, para reclamos derechos seguro mutual. Antonio Eduardo Schillagi. Director Gerente.

24|6|C|148|28|6

**EDICTO.** — Juez Séptimo Civil cita, emplaza, herederos, acreedores Santina Irma Pesce o Santina Irma Peci, comparendo dieciseis julio próximo, doce horas. Autos 37.652. José M. Hidalgo. Secretario.

24|6|C|461|4|7|A

**EDICTO.** — Juez Séptimo Civil, cita, emplaza, herederos, acreedores Delicia Cañas de Quiroga, comparendo once agosto próximo, doce horas. Expte. Nº 37.618. José M. Hidalgo. Secretario.

24|6|C|716|4|7|A

**EDICTO.** — Juez 14º Civil, en autos Nº 85.694, cita y emplaza por diez días, a Antonio Bertomeu, de ignorado domicilio, a comparecer, responder y fijar domicilio legal dentro radio del Juzgado, bajo apercibimiento de ley. (Arts. 21, 74 y 75 del C.P.C.). Felipe A. de la Rosa C. Secretario.

24|6|C|699|30|6|A

**EDICTO.** — Antonio López Torres, Martillero, Mat. 633, orden Décimo Juzgado Civil, autos Nº 9.744 "Fernández, Rubio Juan c/Oscar Abraham, Ejec. Prend.", día 30 de junio próximo, 10.30 hs., rematará en calles Mitre y Montevideo de Ciudad (ex Archivo Judicial Provincial), con la base garantido con la prenda $ 2.410, combinado marca "Integraphon", stereo de pie, gabinete de madera lustrada Nº 44.989 con dos bafles, en perfecto estado de conservación y funcionamiento y propiedad del demandado, en caso de no existir oferente por la base, acto seguido se realizará la subasta sin base y al mejor postor, debiendo el comprador, abonar acto remate, 10% seña y 10% comisión ley, saldo aprobada subasta. Informes: Secretaria actuante o Martillero, calle Av. San Martín Nº 2916. Cdad. Tel. 217238. 24|6|C|576|26|6

**EDICTO.** — Juez Sexto Juzgado Civil, autos 83.169, cita herederos y acreedores Moisés Soria, comparendo quince de julio próximo, once horas. Alberto J. Cacchi Yori, Secretario.

25|6|C|338|7|7|A

**EDICTO JUDICIAL.** — José R. Baneta, martillero, rematará orden señor Juez Quinto Juzgado Civil, Secretario —5— autos 73069 "Monelos Blanca A. c/Carlos Zacarías Contreras" Ej. Hip., Día Tres de Julio de 1975, horas 11 y 30 en pasillo frente Secretaría, 2do. piso, costado Norte (Palacio Justicia): Un inmueble con edificio con acceso por Pasaje Público desde Avenida Bandera de los Andes Nros 2891|2909, Villa Nueva - Guaymallén - Mendoza, individualizado como Fracción —1— Límites y Linderos Norte, 11.09 metros con calle proyectada; Sur, en 12,07 metros, con Santos Yudica; Este, en 16,06 metros, con Julia Lucía Maqueda Rodríguez y Oeste, en 18.02 metros, con Lote —2—, constando de una superficie de terreno total de 206,37 metros Adeuda: Municipalidad Guaymallén, año 1974, $ 269,30, más multas. Obras Sanitarias Nación. En total por servicios Sanitarios, años 1961 a 1974, $ 1.189,50; más $ 85,51 que se gestionan vía judicial. Contribución Directa: pesos 100,00. Gravámenes: Hipoteca a favor de Blanca Azucena Monelos, por $ 3.550. Embargo de autos hasta cubrir pesos 29.000. Propiedad inscripta nombre demandado Registro Propiedad Raíz Nº 18.947, Fs. 841, Tomo 106 —D— Guaymallén: Padrón Territorial Guaymallén Nº 26.850 A y Municipalidad Guaymallén Nº 18.850. Mejoras: Casa habitación construcción modesta, de ladrillo vigado una parte y la otra de adobes, constando de dos habitaciones, cocina y baño semi-instalado, todo pisos portland, techos caña y barro, pequeña galería y patio, pisos tierra, carpintería álamo, inmueble sin pintar y sin reboque. Tiene agua corriente y luz eléctrica, sin gas ni cloacas. Casa habitación en regular estado general y ocupado actualmente por demandado y familiares. Base de Venta: el 70% del avalúo fiscal o sean $ 1.764.00. Mejor Postor. Seña 10%, Comisión 3%, dinero efectivo acto subasta, saldo una vez aprobada; Títulos en autos, no admitiéndose reclamos posteriores; Notificase intermedio presentes edictos a posibles acreedores hipotecarios u embargantes a efectos hagan valer sus derechos como tales. Informes: Secretaría Juzgado o martillero en Francisco J. Moyano 2656.

17|6|C|972|30|6

**EDICTO.** — Juez Décimo Cuarto Juzgado Civil, cita y emplaza herederos y acreedores de: "Manuel Gil Olmos", comparendo cuatro julio próximo, doce y treinta horas. Autos Nº 86.328 Felipe A de la Rosa C. Secretario.

11|6|C|912|24|6|A

**EDICTO.** — Juez Décimo Cuarto Juzgado en lo Civil, cita y emplaza herederos y acreedores de: Ursula Compañ de Pastor, comparendo veintisiete junio próximo, doce y treinta horas. Autos Nº 86.316. Felipe A. de la Rosa C. Secretario.

13|6|C|723|26|6|A

**EDICTO.** — Juez Décimo Segundo Juzgado Civil, cita herederos y acreedores autos 69.456 —"Domínguez Isabel"— Sucesión, comparendo cuatro agosto próximo, once horas. - Carlos M. Baronian, Secretario.

19|6|C|984|2|7|A

**EDICTO.** — Juez Primer Juzgado Civil, cita y emplaza herederos y acreedores de Ida Malisani de Morellato, comparendo catorce de julio próximo a las diez y treinta horas. Expte. Nº 118.153. Luis A. Benvenuto. Secretario.

13|6|C|797|26|6|A

**EDICTO.** — Juez Décimo Segundo Juzgado Civil, autos 69.458 —"Kuliczkowski Casimiro— emplazamiento apertura Suc. "Francisco Pietrzykovski" - Emp.", emplaza herederos Francisco Pietrzykovski, treinta días iniciar juicio sucesorio, bajo apercibimiento declarar apertura a instancia del tercero peticionante. Carlos M. Baronian. Secretario.

17|5|C|284|30|6|A

**EDICTO.** — Juez Décimo Segundo Civil, autos 69442, cita herederos y acreedores Luisa Amanda Semorille, comparendo treinta de junio próximo, diez horas. - Carlos M. Baronian, Secretario.

17|6|C|387|30|6|A

**EDICTO.** — Caja de Seguro Mutual Ley 1828, cita cinco (5) días beneficiarios Manuel Videla Villegas para reclamos derechos seguro mutual. - Antonio Eduardo Schillagi, Director Gerente, Caja de Seguro Mutual.

23|6|C|428|27|6

**EDICTO.** — Antonio Cerdá Pallarés, Espejo 271, martillero matrícula 215 en expediente 22.717 Morana Juan Pedro c/Teresa Banela o Banella ejecución hipotecaria, rematará el día 2 de Julio 1975 a las 12 horas, en los estrados del décimo quinto Juzgado Civil Comercial, frente a la Secretaría, tercer piso del Palacio de Justicia: propiedad de Teresa Banela calle Pedro Pascual Segura Nº 637/639 Las Heras, Mendoza, con una superficie según títulos de 191 mtrs. 93 dec. cuadrados de terreno. Linda Norte, Pedro Pascual Segura en 7.30 mtrs. y fracción "B" hoy Angel Marcelo Corvalán en 6.50 mtrs. Sud, lote siete en 17.45 mtrs.; Este calle citada, fracción "B" en 9.85 mtrs y lote diez en 7.85 mtrs.; Oeste, lote ocho en 15.35 mtrs. Sobre el inmueble deslindado hay una construcción de adobes, dividida en dos casas, una de ellas compuesta de dos habitaciones, baño, cocina, corredor; la otra con cinco habitaciones, cocina y baño. Inscripta en Registros Públicos Nº 14743 Fs. 93 Tº 49 B. Las Heras: Dirección de Rentas padrón 13331; Municipalidad Nº 3291 - Avaluo oficial $ 41.580 Base de Venta $ 29.106 seña 10% comisión 3% saldo aprobada la subasta. Debe Municipalidad $ 92,02; Pavimento $135.-; Contribución Directa $ 207,90; Obras Sanitarias $ 318,95 más los recargos que hubiere en la fecha de pago. Embargos de fs. 117 por $ 2.400.-; hipoteca a favor de Jacinto Cecilio Lagos por $ 3.168.- Los títulos pueden verse en autos no admitiéndose reclamos o cuestión alguna sobre fallas o defectos después de la subasta. Se hace constar que a fs. 133 y vta. se han presentado los señores Mamerto Nicolás Soria y Luis Soria quienes manifiestan tener compromisos de compra venta otorgados por la demandada.

22/6/F/71101/30/6/A

# PRODE: perspectivas

## Concurso Nº 146

### Juega los días 28 y 29 de junio

### Partido 1: San Lorenzo - Unión

Estadística: Jugaron 7 partidos en total. San Lorenzo ganó 4 (9 goles), Unión 1 (4 goles) y 2 empates. Local San Lorenzo: Jugaron 3 partidos. San Lorenzo ganó 2 (6 goles), Unión ninguno (1 gol) y 1 empatado.

La buena campaña de Unión, no lo es tanto si consideramos lo que hizo como visitante, ya que tiene 7 derrotas. San Lorenzo, de local, cuenta con 5 triunfos, 3 empates y 5 derrotas. Hay paridad. Pronóstico: empate.

Metro 1975, primera rueda: en Santa Fe ganó Unión 2-1.

### Partido 2: Argentinos Jrs. - Témperley

Estadística: El único partido entre ambos fue el de la primera rueda del Metro 1975: Temperley, local en cancha de Banfield, perdió 1-0.

Buena campaña de Argentinos como local y pésima la de Témperley como visitante. Ventajas para Argentinos, entonces. Pronostico: gana local.

### Partido 3: Rácing - Boca Júniors

Estadística: Jugaron 90 partidos en total. Rácing ganó 30 (112 goles), Boca 42 (139 goles) y 18 empates. Local Rácing: Jugaron 46 partidos. Racing ganó 20 (63 goles), Boca 20 (57 goles) y 6 empates.

Boca repuntó mucho. Racing es una incógnita por el cambio de técnico. Un partido para doble. Pronóstico: empate y visitante.

Metro 1975, primera rueda: en la Bombonera ganó Racing 2-1.

### Partido 4: Estudiantes - N. O. Boys

Estadística: Jugaron 68 partidos en total. Estudiantes ganó 31 (120 goles), Newell's 23 (91 goles) y 14 empates. Local Estudiantes: Jugaron 34 partidos. Estudiantes ganó 23 (77 goles), Newell's 4 (26 goles) y 7 empates.

Estudiantes tiene 9 triunfos como local y Newell's 8 derrotas como visitante. Y juegan en La Plata... Pronóstico: gana local.

Metro 1975, primera rueda: en Rosario empataron sin goles.

### Partido 5: Vélez Sársfield - Atlanta

Estadística: Jugaron 74 partidos en total. Vélez ganó 35 (137 goles), Atlanta 18 (90 goles) y 21 empates. Local Vélez: Jugaron 38 partidos. Vélez ganó 25 (92 goles), Atlanta 6 (50 goles) y 7 empates.

Otro local con más chance que el rival. Atlanta, de visitante, tiene nada menos que 9 derrotas. Pronostico: gana local.

Metro 1975, primera rueda: en Villa Crespo ganó Atlanta 3-0.

### Partido 6: Colón - F. C. Oeste

Estadística: Jugaron 15 partidos en total. Colón ganó 4 (14 goles), Ferro 7 (18 goles) y 4 empates. Local Colón: Jugaron 7 partidos. Colon ganó 2 (5 goles), Ferro 3 (6 goles) y 2 empates.

Colon marcha invicto como local. Ferro, por su posición expectante en la tabla, obliga a un doble. Pronóstico: local y empate.

Metro 1975, primera rueda: en Caballito empataron 1-1.

### Partido 7: Chacarita Jrs. - Gimnasia

Estadística: Jugaron 73 partidos en total. Chacarita ganó 33 (135 goles), Gimnasia 24 (109 goles) y 16 empates. Local Chacarita: Jugaron 39 partidos. Chacarita ganó 21 (78 goles), Gimnasia 9 (38 goles) y 9 empates.

Chacarita es muy peligroso por ser local y por su precaria ubicación en la tabla. Otro doble: gana local y empate.

Metro 1975, primera rueda: en La Plata ganó Chacarita 3-2.

### Partido 8: R. Central - Independiente

Estadística: Jugaron 73 partidos en total. Central ganó 22 (115 goles), Independiente 29 (136 goles) y 22 empates. Local Central: Jugaron 36 partidos. Central ganó 14 (69 goles), Independiente 7 (46 goles) y 15 empates.

Mal Independiente como visitante. Regular campaña la de Central como local. Se emparejan las chances. Pronóstico: empate.

Metro 1975, primera rueda: en Avellaneda ganó Independiente 1-0.

### Partido 9: River Plate - All Boys

Estadística: Jugaron 6 partidos en total. River ganó 4 (9 goles), All Boys 1 (5 goles) y 1 empatado. Local River: Jugaron 2 partidos. River ganó 1 (4 goles) y All Boys 1 (3 goles).

All Boys tiene un solo triunfo como visitante. River, de local, 9. Es el favorito, sin duda. Pronóstico: gana local.

Metro 1975, primera rueda: en cancha de Vélez, se impuso River 1-0.

### Partido 10: Bánfield - Huracán

Estadística: Jugaron 46 partidos en total. Banfield ganó 13 (69 goles), Huracán 21 (82 goles) y 12 empates. Local Banfield: Jugaron 23 partidos. Banfield ganó 11 (43 goles), Huracán 9 (37 goles) y 3 empates.

Mejor campaña de Huracán: Banfield con muchos empates de local y Huracán lo mismo, pero de visitante. Pronóstico: empate.

Metro 1975, primera rueda: en Patricios ganó Huracán 2-1.

### Partido 11: Almagro - Lanús

Estadística: Jugaron 16 partidos en total. Almagro ganó 4 (13 goles), Lanús 8 (25 goles) y 4 empates. Local Almagro: Jugaron 4 partidos. Almagro ganó 4 (6 goles), Lanús 2 (7 goles) y 2 empates.

Mejor campaña de Lanús, en modo especial por cont

CORREO ARGENTINO MENDOZA
Tarifa Reducida
Concesión Nº 228
Franqueo a Pagar

# LOS ANDES

MENDOZA — Martes 24 de Junio de 1975

Año XCIII — Núm. 30.9

# Excelente labor cumple Huracán en San Rafael

**SAN RAFAEL.** — Huracán, tras la disputa de la sexta fecha ha logrado quedar como único puntero del certamen, desprendiéndose de Las Paredes, que al caer derrotado por Monte Común, quedó relegado a la tercera colocación, mientras que San Luis y Pedal. pasaron ahora a ocupar la segunda colocación.

### La jornada

Huracán, con su resonante triunfo ante Rincón del Atuel, —equipo éste muy inferior a su vencedor— logró quedar como único líder del campeonato. El 4 a 0 fue concluyente y dice claramente la neta superioridad de los "Auriazules", que se perfilan como serios candidatos al triunfo final. Rincón del Atuel marcha penúltimo en la tabla de valores y de no mejorar en las próximas fechas, estará, al igual que el año anterior, acosado por el descenso.

Monte Común, no sólo venció a Las Paredes destituyendo a éste del puesto de privilegio que tenía en la tabla, sino que también le quitó el invicto. El triunfo de los "ferroviarios" fue inobjetable y Las Paredes debió pagar caro tributo al imperante desorden que reinó en el equipo. Humberto Aliaga, que dirigió el encuentro, estuvo totalmente desubicado en varios pasajes de la brega, porque dejó pasar por alto numerosas jugadas ilícitas y hasta un puntetazo. También aplicó mal la ley de compensaciones.

Deportivo Argentino se rehabilitó frente a otro equipo que "no para a nadie", Villa Atuel. Los "Albicelestes" ganaron bien y su ataque parece volver a tener el ritmo de los primeros partidos. Villa Atuel sigue sin solución y parece ser otro de los candidatos a descender de división.

Pedal continúa su marcha ascendente. Ante Deportivo Goudge se impuso cómodamente. Los "Tricolores" están conformes con la campaña que vienen haciendo, pero es de hacer notar que el equipo no tiene fuerza, sobre todo en su ataque, que carece de profundidad. Algo similar a lo que acontece con San Luis.

### Acotaciones

La valla de Huracán, defendida por Ramón Sánchez Saavedra, ha quedado ahora como la menos vencida, con 3 goles. En lo que hace a efectividad, la delantera de Huracán es la más goleadora, con 19 goles en 6 fechas. Es decir que viene haciendo un promedio de 3 goles y fracción por partido. Esto demuestra que Huracán no está al frente del certamen por el factor suerte.

### Reunión del consejo

Esta noche se reunirá el consejo directivo de la Liga Sanrafaelina de Fútbol, quien deberá tratar el desdoblamiento de la próxima fecha, que incluye los siguientes partidos: Villa Atuel - San Luis; Atuel Norte - Goudge; Pedal - Rincón del Atuel; Huracán - Monte Común y Las Paredes - Quiroga. Según la nueva reglamentación vigente en el partido adelantado del sábado les corresponde jugar a Huracán - Monte Común. Queda libre en esta ocasión Deportivo Argentino.

## Huracán y Argentino se jugaría el 28

Se reunirá esta noche el consejo directivo de la Liga Mendocina de Fútbol. Lo hará desde las 21 y tratará el desglose de la 15ª fecha del torneo de 1ª "A". La comisión programa de partidos, aconsejará para el partido entre Huracán y Argentino para que se juegue el sábado.

## Torneo "Evita": reunión en Guaymallén

La Municipalidad de Guaymallén a través de su sección Deportes, dependiente del departamento de Cultura y Difusión ha invitado a todos los equipos de fútbol que intervienen en los torneos infantiles "Evita" y juveniles "Hombre Nuevo", a una reunión que tendrá lugar el jueves próximo, a las 19.30, en el local de la comuna, avenida Libertad 718, de Villa Nueva, a fin de tratar importantes asuntos relacionados con la puesta en marcha de esos certámenes.

## Cursos de especialización deportiva

Con la organización del Centro de Investigación, Documentación y Perfeccionamiento del Instituto Nacional de Educación Física, se dictarán cursos de especialización deportiva.

Se efectuará en las especialidades de Planeamiento y Conducción de la Educación Física y el Deporte; vóleibol, hándbol y atletismo.

El registro de inscripciones se halla abierto en INEF, Belgrano 441.

*El campeonato al día*

# El "Lobo" se acerca y la sorpresa "Celeste"

Fue un domingo "Blanquinegro" tan blanco y negro, que todos jugaron para el "Lobo". Un "Lobo" que se ha puesto muy feroz y que pide cancha, como que ya está a tres puntos del líder y a uno de sus dos escoltas. Por supuesto que también Gimnasia jugó para Gimnasia y su producción futbolística fue sinceramente muy superior al mezquino uno a cero que registró su partido con San Martín. Y el "Lobo" se vio favorecido por el empate que se dio en San José, donde Argentino e Independiente jugaron para el cero a cero que habían planificado. Y la buena gimnasista se completó con la derrota "Azulgrana". Ahí estuvo la gran sorpresa de la jornada, a cargo de un Gutiérrez que dio la nota de la mano de su técnico-jugador el "Pocho" Herrera que otra vez volvió a lucir los cortos.

También en los otros campos hubo un poco de todo. Fue en el Este donde se confirmó que Palmira ya es sensación porque sigue la serie "Jarillera" que ya no respeta rivales. Y Godoy Cruz encontró el arco ante un Deportivo Maipú que volvió a demostrar que defensivamente la cosa no marcha. El que volvió a repuntar, entre viernes y domingo, fue el "Granate" del Bajo con dos triunfos consecutivos llenos de renovada esperanza.

* * *

Flor de lío, porque se armó en el parque... Flor de lío para los punteros porque en el parque se armó definitivamente Gimnasia según fieles seguidores. Un "Lobo" que por fin asumió su rol de "Lobo" feroz y que le amargó la tarde al "Albirrojo" del Este. Y "Pase al tú-tú", porque Letanú fue un fenómeno y se comió la cancha con su ambición ofensiva. Dicen que se fue antes que lo expulsaran, pero eso no es cierto porque se fue ovacionado cuando ya había dado todo por el triunfo de Gimnasia para abrazarse después con todos en los camarines y en especial con su padrino "Tito" Suzzo.

Con una línea de cuatro de "fierro", en la que ayudó Benítez que se reveló como un cuevero de lujo, el "Lobo" aguantó a pie firme los últimos quince minutos, cuando San Martín apretó con todo por el honor de la igualdad. Y esta vez al "Albirrojo" no le dio resultado la cábala de que Ambroggi saliera a la cancha con el equipo y que Julio se quedara en las plateas. Y hasta la señora de Reggi, abrigada con un poncho "Albirrojo" de la vieja época, cantó feliz el "dale, Lobo, dale", que estremeció el parque después de la victoria.

* * *

Fue en San José donde "Albicelestes" y "Azules" pusieron en escena la obra "Cero a cero", con un guión archi conocido: marca, cerrojo, más marca, más cerrojo... Y los 22 actores, respetuosos de sus respectivos directores, Abel Sklate y Miguel Converti, no se salieron para nada del libreto. Y la obra, para drama de los espectadores, fue un exitazo, porque salió un "cero a cero" bien redondo.

Parece que Sklate, sin Herrera, no quiso arriesgar. Y como era su inicio, el "Cholo" siguió el mismo camino. Los más agradecidos fueron los dos arqueros que se convirtieron en figuras decorativas y que dedicaron la tarde a tomar tibios baños de sol. Cuando cayó el telón los más aburridos ya se habían ido, entre ellos Bazán que olvidó que el fútbol se juega con los pies y no con las manos.

* * *

"No está muerto quien pelea", debe haberse dicho Mario Carmelo Herrera. El asunto es que el "Pocho" se puso otra vez los cortos y volvió a lucir la "Celeste" como en sus viejos tiempos. El resultado ya es conocido, porque de la mano de su técnico-jugador, Gutiérrez ganó su segundo partido del año y puso fin a una racha de derrotas que ya asustaba. Fue la sorpresa de la jornada y el más sorprendido resultó justamente el "Azulgrana". Un Talleres que llegó embalado y que frenó de golpe porque encontró luz roja en todos los semáforos. A esta hora los "Cerveceros" ruegan que Quiroga y López se curen de sus "nanas" porque jugar sin ellos es dar demasiadas ventajas. Mientras, el "Celeste" piensa que Boca (en picada) no está tan lejos. Que cuatro puntos no es nada...

* * *

Y ya que mencionamos a Boca, hablemos de Boca. De este "Xeneise" que anda con la boca bien cerrada. Es que cuatro derrotas hacen recordar aquello de "Cuesta abajo..." Es para preocupar a cualquiera y máxime si el fondo está ahora tan cerca y allí hay "cucos" que aterran porque se lo llevan a uno a la "B". Esta vez el verdugo fue Luján que jugó al carbónico, como que repitió el tres a dos con que había derrotado dos días antes a Maipú. Y aunque Guerrero no hizo goles (tres el viernes), le cobraron dos penales, bastantes decisivos en el resultado. Ese asunto de los penales dejó indignado a don Pedro Sará, que comentó los camarines: "Los penales no existieron y después quieren cobrar cualquier cosa a nuestro favor para compensar... eso sólo se puede engañar a los niños, pero no a quien lleva tantos años en esto como yo". Sinceramente, don Pedro estaba amargado, ¿verdad? Bueno, el "Granate" debe y mientras no juegue con Talleres no hay peligro.

* * *

Y el gol llegó como una bendición. Es que hacía un tiempo bastante largo que "Tombo" no hacía cuatro goles. Estos aparecieron para llenar la canasta" de Maipú que tiene en su defensa goteras bien grandecitas. Como que entre viernes y domingo el "Cruzado" "comió" siete golcitos. Hubo cusas, que nunca están de más por algunas ausencias, pero es normal que a la defensa de Maipú le pase lo que le está pasando. Don Bernardino tendrá que ajustar algunas cosas ahí atrás. Y el "Expreso", esa bendición, con ese sopapo vida, hizo sonreír al "mago" al final de la galera ya sacó cualquier cosa: pañuelos, conejos, palomas y goles, por puesto, cuatro goles, nada menos que cuatro goles.

* * *

Lo dejamos para el final porque el broche de oro es para Atlético Palmira. Con todas la ley, con los aplausos sinceros. Porque ese "Jarro" que hace apenas un año estaba en el fondo agarrado ascensor y se mandó para arriba. Como un torpedo dejó varios atrás y de la mano ese gran maestro que es Montaño ahora todas sus sonrisas y alegrías en el día del domingo volvió a ser importante, pero lo realmente sensacional se vio el viernes cuando en campo "Azul" este nuevo poderoso Palmira se quedó con dos puntos de oro, con sabor a hazaña. Aunque les metieron un gol desde la mitad de la cancha, con el arco desguarnecido, y cuando todos abrazaban a Montaño en el festejo del segundo gol.

* * *

..Y la cuarta de las revanchas aparece en el firmamento del programa, creemos, lo dicho dicho. Porque todos los partidos son decisivos, en los dos extremos, y cada punto se cotiza al precio del dólar. Como es habitual recordamos lo que pasó en la primera rueda, para que los que tienen una deuda que saldar refresquen su memoria aunque no haga falta que digamos. Los que ahora son los citados en primer término, San Martín 1, Independiente 0. (Parece que Converti se la juega con el "Rey" en el Bajo). Gimnasia 1, Luján 0 (Pucho desde ya les pide venganza sus dirigidos); Andes Talleres 0, Palmira 3 (en una semana repite el "Jarillero"); Huracán 0, Argentino 0 (los "Pumas" la "Pandilla" ahora quieren ser los); Boca 2, Godoy Cruz 0 (parece que para ambos tiempos han cambiado de uno?); Maipú 0, Gutiérrez 0 (un clásico y entre ellos se entienden).

# Guía deportiva

### Básquetbol

Mañana proseguirá la disputa del torneo "Esteban Giuberti", en básquetbol de primera división. En el estadio del Círculo de suboficiales y agents se medirán las escuadras de Unión Deportiva San José y Vila Hipódromo y posteriormente o harán Israelita Macabi con el seleccionado de primera "B".

### Ciclismo

El domingo próximo se disputará en San Rafael, la tercera competencia que fiscaliza la Asociación Sureña de Ciclismo. Se correrán pruebas de persecución individual y medio fondo en las distintas categorías. El escenario será la pista del Club Balloffet que tiene a su cargo la organización del festival que se iniciará a las 9.30, para proseguir en horas de la tarde.

### Pelota al cesto

Desde el 22 de julio hasta el 2 de agosto venideros, se realizará en Córdoba el XXI campeonato argentino de pelota al cesto. Participarán representativos de 21 provincias y simultáneamente se disputará la 'Copa de América' con la participación de equipos nacionales de Uruguay, Chile, Bolivia, Perú y Paraguay. Los torneos tendrán como sedes las ciudades de Cordoba y Rio cero.

### Alas Delta

El C.I.D.C.A.V.A. de Mendoza, efectuará prácticas con alas Delta, en las pistas de esquí de Valecitos los días 11, 12 y 13 de julio proximos Las mismas estarán dirigidas por varios instructores de la especialidad y de esquí.

## Gimnasia y una protesta de puntos

Trascendió que el club Gimnasia y Esgrima tendría a estudio la posibilidad de efectuar una protesta de puntos ante el club Deportivo Maipú, por la supuesta indebida inclusión del arquero Víctor Hugo Oliva en el partido que esas instituciones sostuvieron el sábado 14 de este mes.

Como se recordara ese encuentro finalizó igualado en dos goles.

# Gutiérrez celebró su 52º aniversario

Con una reunión de camaradería celebró Gutiérrez Sport Club su 52º aniversario, en el salón de actos del Sindicato de Industrias Químicas.

El acto fue presidido por el titular de la institución "Celeste", señor Héctor Copparoni, y contó con la asistencia del presidente de la Liga Mendocina de Fútbol, señor Francisco P. Coccioni; del Deportivo Maipú, doctor Alberto Rauek; ex presidente, señor Angel Campoy Pelayo; comisario de la Seccional 29ª, Andrés Valverde, asociados e invitados especiales.

La institución distinguió a los señores Luis Sabino, Anselmo Zingaretti; doctor Humberto Gómez y señor Juan Buccolo. A todos los nombrados se les entregó una plaqueta, como recuerdo de su labor hacia la institución.

Posteriormente recibieron carnets vitalicios: doctores Francisco Rubén Alvarez, Rafael Oliver y José C. Ferrara y los señores Augusto Carof, Manuel Lavilla, Lucio Arcidiácomo y Pedro Pucio.

A los postres usaron de la palabra el señor Héctor Lino Copparoni y el presidente de la Liga Mendocina de Fútbol, señor Francisco P. Coccioni, quienes destacaron alternativas de la institución celeste en sus 52 años de vida.

Finalmente se desarrolló una reunión social, con la intervención de números artísticos.

## Farmacias de turno en la región de Cuyo

### PROVINCIA DE MENDOZA

**Capital.** — Hasta las 24: "La Franco Andina", San Martín 1202, tel. 257755 y 257799; "Granaderos", Suipacha 499, tel. 255580. Día y noche: "Mitre", Colón 361, tel. 245763; "Reconquista", Pueyrredón 400, tel. 244362; "Jujuy", Jujuy esquina Ramírez, tel. 257083.

**Policlínico Fleming** - Teléfonos: 241810 y 245792.
**Hospital Central** - Teléfonos: 240063 y 245287.
**Hospital Emilio Civit** - Teléfonos 250000 y 216320.
**Hospital Ferroviario** - Teléfono 252600.
**Hospital El Carmen** - Teléfonos: 220279 y 220803.
**Servicio Sacerdotal Nocturno** - De 21.30 a 6.30, Teléfono 255654.
**División Bomberos** - Teléfono 244888.
**Comando Radioeléctrico de la Policía** - Teléfono 244444.

**Godoy Cruz.** — Hasta las 24: "Chester", San Martín 2066, tel. 291230; "Del Oeste", Derqui 194, tel. 221601; "La Purísima", Joaquín V. González 775, tel. 225008. Día y noche: "Americana", San Martín Sur 19, tel. 221316; "París", Pellegrini 1247, tel. 290556; "Virtudes", Paso de los Andes 356, tel. 221483.
**Las Heras.** — Hasta las 24: "Pati", Burgos 155, teléf. 251343; "Paz", San Martín 602, tel. 251616. Día y noche: "El Plumerillo", Independencia y Chacabuco.
**Guaymallén.** — Hasta las 24: "Samaritana", Berutti 241, Dorrego; "Cabildo", Cabildo 493, Barrio Santa Ana, tel. 260069. Día y noche: "Lilian", Dorrego 435, tel. 290996; "San José", Godoy Cruz 399, tel. 214448; "Nihuil", Godoy Cruz y Félix Suárez, Villa Nueva; "Rodeo", Carril Nacional 6699, Rodeo de la Cruz, tel. 17.
**San Martín.** — Hasta las 24: "Libertad", Balcarce 333, tel. 21510. Día y noche: "Del Carmen", 9 de Julio 475, teléfono 21096.
**Luján de Cuyo.** — Día y noche: "Rodríguez", San Martín 400, tel. 980741 y 980708.
**Maipú.** — Día y noche: "Gil", San Martín 124, tel. 9722'2.
**Gutiérrez.** — Hasta las 24: "Berra", Ozamis 471, teléf. 972605. Día y noche: "Seguí", Maza 213, tel. 972305.
**Junín.** — Día y noche: "Del Pueblo", Mitre 234, tel. 8.
**Rivadavia.** — Día y noche: "Del Carmen", San Isidro 699, tel. 42054.
**La Paz.** — Día y noche: "Las Chacritas", Belgrano y 25 de Mayo, tel. 36.
**Tunuyán.** — Día y noche: "Sáenz", San Martín 970, teléfono 428.
**Tupungato.** — Día y noche: "Moderna", Belgrano 469, tel. 77.
**La Consulta.** — Día y noche: "Luarca", San Martín 242, teléfono 11.
**Villa Atuel.** — Día y noche: "Tonn".
**San Rafael.** — Día y noche: "Italiana", Pellegrini 93, tel. 24115; "Liseno", Rivadavia 291, tel. 22508.
**General Alvear.** — Día y noche: "Calafat", avenida Alvear Oeste 476, tel. 2551.
**Malargüe.** — Día y noche: "Malargüe", San Martín 354, tel. 88.

### PROVINCIA DE SAN JUAN

**Capital.** — Hasta las 24: "González", Bartolomé Mitre 136 Oeste, tel. 23043; "Montenegro", San Martín 3561 Oeste, tel. 23562; "Del Sur", Mendoza 702, Villa Fleury, tel. 27435; "Corona", Mendoza 498 Norte, tel. 22196; "Modelo", Mendoza 605 Sur, tel. 23410. Día y noche: "Santa María", Victoria 301, Rawson; "Patín", Rivadavia 89 Oeste, tel. 23587; "Universal", avenida Rawson 475 Sur, tel. 27408; "Rosello", Abraham Tapia 475 Sur, tel. 29262.
**Pocito.** — Día y noche: "De Luján", Ingeniero M. Zalazar s|n., tel. 69.
**Caucete.** — Día y noche: "Carvajal", Boulevar Sarmiento 353, tel. 61025.
**25 de Mayo.** — Día y noche: "Balmaceda".
**Media Agua.** — Día y noche: "Media Agua".
**Jáchal.** — Día y noche: "El Cóndor".
**Albardón.** — Día y noche: "Luna".

### PROVINCIA DE SAN LUIS

**Capital.** — Día y noche: "El Indio", Rivadavia 900, tel. 2121; "Cuyo", San Martín 516, tel. 3833; "San Eduardo", Sucre y Miramar, tel. 2921.
**Ciudad de Mercedes.** — Día y noche: "Muract", Pedernera 312, tel. 1059; "Santa Teresita", avenida 25 de Mayo 402, tel. 2368; "Gargiulo", avenida Mitre 864, tel. 1545; "Santapau", General Paz y Doctor Zavala Ortiz, tel. 1564.

*Juan Carlos Ibáñez*

## SELECCIONADOS TITULARES

### 13ª Fecha

**Reggi** (Gimnasia)
**Mesa** (Gimnasia) — **Escudero** (Luján) — **Villegas** (Palmira) — **Haack** (Gimnasia)
**Astrada** (San Martín) — **Ibáñez** (Gimnasia) — **Contreras** (Huracán)
**Muñoz** (Godoy Cruz) — **Guerrero** (Luján) — **M. F. Rodríguez** (Palmira)

### 14ª Fecha

**Furlotti** (Gutiérrez)
**Mesa** (Gimnasia) — **Vergara** (Indep.) — **Pacheco** (Argentino) — **Chavero** (Indep.)
**Celdrán** (Gutiérrez) — **Alvaro** (Palmira) — **Benítez** (Gimnasia)
**Real** (Palmira) — **A. González** (Palmira) — **Letanú** (Gimnasia)

*Armando Víctor Real*

## Entregarán carnet a Cardone

La Liga Mendocina de Fútbol, informó que hoy, a las 21, se le entregará un carnet vitalicio al árbitro Antonio Cardone.

La distinción se llevará a cabo en la sala de sesiones de la entidad, con motivo de su alejamiento definitivo del referato.

## Maestranza y Segundo Piso son los punteros

En el campo de juego de S.C.A.C., ubicado en General Gutiérrez, continuó el certamen interno para el personal del Banco de Previsión Social. El empate entre Primer Piso y Tesorería, los relegó al segundo puesto, quedando la punta en poder de Maestranza y Segundo Piso. Los resultados registrados fueron los siguientes: Primer Piso 3, Tesorería 3; Maestranza 5, Guaymallén-Las Heras 1; Quiniela "B" 2, Quiniela "A" 7; y Segundo Piso 2, Representantes Pers. Fem. 1. Las posiciones son las siguientes: 1º) Maestranza y Segundo Piso, 5 puntos; 2º) Primer Piso y Tesorería, 4; 3º) Quiniela "A", 3; 4º) Representantes Pers. Fem., 2; 5º) Guaymallén-Las Heras, 1; y 6º) Quiniela "B", sin puntos. La próxima fecha tendrá la siguiente programación: sábado 29, a las 14.15, Tesorería vs. Representantes Pers. Fem.; y a las 16, Las Heras-Guaymallén vs. Quiniela "B". Domingo 30: a las 9.45, Quiniela "A" vs. Primer Piso; y a las 11.30, los dos punteros actuales del torneo, Maestranza vs. Segundo Piso.

*En la Asociación*

# Raúl Pérez y Raimundo Romero el próximo 27

Otra vez boxeo profesional en Mitre 1771, luego de 15 días de inactividad. Y la oportunidad servirá para presentar el viernes próximo en la pelea de fondo, a un hombre que poco a poco y llevado paciente e inteligentemente de la mano de Héctor Mora, parece ahora que brindará en el profesionalismo todo lo que prometió en el amateurismo. Nos referimos a Raúl Pérez.

El sanrafaelino que luego de una brillante campaña como aficionado (llegó al título argentino de los moscas), pasó a un bache pronunciado, parece resurgir de las cenizas como el "Ave Fénix", y lanzarse definitivamente como una figura cumbre dentro de los moscas del país.

Días atrás Héctor Mora, le decía a LOS ANDES: "Muchos se asombrarán de los progresos de Raúl Pérez, pero una nueva vida, metódica, dedicada casi con exclusividad al boxeo le está dando los matices necesarios para hacer salir de su interior lo mucho que tiene. Yo lo tuve desde muy chico y llegó a campeón argentino aficionado. Luego vine a Mendoza y Pérez se dejó estar; lo trabajaron otras manos y parecía perderse. Sin embargo, ahora de regreso a mis consejos, se enfrenta con una realidad que le puede permitir ganar una posición económica, Pérez le dice sí a todo: al gimnasio, al entrenamiento y de ahí sus progresos. Creo que después de ganarle al misionero Raimundo Romero, el paso inmediato es la pelea por el título argentino y Pérez está en condiciones de lograrlo. Ya verán todos. Lo que mostró frente al chileno Ricardo Alvarez días pasados, fue sólo un anticipo de lo mucho que sabe y puede brindar arriba de un ring".

Y si nos remitimos a las palabras de Héctor Mora, encontramos la razón de esa confianza. Pérez (homónimo de aquel gran mosca que diera Mendoza), precisamente frente a Alvarez reafirmó todos esos conceptos. Incluso hizo levantar por momentos el estadio con 'rarezas" al estilo Nicolino. Esa noche Pérez se llevó los aplausos del público mendocino.

Ahora Mora lo lanza a otra difícil confrontación, nada menos que frente a Raimundo Romero, un misionero ubicado muy bien en el escalafón nacional de los moscas y que trae referencias de hombre recio, de fuerte pegada y con todas las características del peleador. Pese al peligro que eso implica es el hombre indicado, de encontrar pronto la pelea el sanrafaelino, para el lucimiento del hombre de Héctor Mora.

En síntesis, la gran oportunidad para el pequeño mosca mendocino de entrar definitivamente en el gusto de su público. La gran oportunidad al ser uno de los protagonistas del combate de fondo y tener la responsabilidad sobre sus espaldas de salvar el espectáculo montado por Leonardo Paludi.

Por lo expresado por Mora, por lo expuesto últimamente por Raúl Pérez, por las buenas referencias que trae Romero, creemos que el viernes puede haber un festival de los buenos. Como prólogo al enfrentamiento de fondo a 10 rounds entre Pérez y el escalafoneado misionero Raimundo Romero, se enfrentarán 3 aficionados en tres combates de cinco rounds de dos minutos de pelea por uno de descanso y los profesionales mediano livianos, Julio Olea, de Mendoza, y el sanjuanino Oscar Barrios, a 8 vueltas.

## Cursos sobre leyes de fútbol dictan

Se inauguraron los cursos sobre leyes de fútbol en la Asociación Mendocina de Arbitros. Se dictarán todos los viernes, a las 21, con el cuerpo técnico integrado por Victorio Parlanti, Severa Zárate y Pedro Cuello.

Se recordó además que los jueves, a las 21, los asociados deben concurrir obligatoriamente a las prácticas de ejercicio físico en el Gimnasio Nº 1.

## La Liga de Godoy Cruz está en la FE.ME.F.A.

La Federación Mendocina de Fútbol Amateur, informó que aprobó la reincorporación de afiliados a las ligas Confraternidad de Guaymallén y Tres Porteña. Un nuevo afiliado es la Liga Amateur de Fútbol de Godoy Cruz, inaugurando en consecuencia el libro de inscripción de jugadores, para el comienzo del torneo que clasificará sus representantes para el certamen provincial.

## Competencias deportivas intercolegiales

Se encuentra abierta la inscripción de equipos para participar de los torneos de vóleibol y pelota al cesto, categoría abierta mayores mujeres, de las competencias deportivas intercolegiales.

Se reciben en la Inspección Regional de Educación Física, Patricias Mendocinas 970, primer piso, de 9 a 12.

Se cerrará hoy, a las 16.30.

*Cuyano de tenis*

# Aragona campeón selección

Entra en su fase definitoria el campeonato cuyano que el Mendoza Tenis Club está haciendo disputar en sus instalaciones de la avenida Boulogne Sur Mer. Este fin de semana quedaron consagrados otros tres campeones: Ricardo Goldsack, en categoría cuyanito varones; Patricia Isgró, cuyanito niñas y Remo Aragona, en selección de caballeros de primera.

En el partido final del cuyanito varones, Goldsack se impuso sin apremio a Alberto Menéndez, por 6-1 y 6-1.

En la categoría cuyanito niñas por la escasa inscripción, nada más que tres participantes jugaron todas contra todas, resultando campeona Patricia Isgró, que ganó todos los partidos.

En la final del single de caballeros, primera selección, se enfrentaron Remo Aragona y Carlos Arroyo, dos juveniles con promisorio porvenir. Se impuso por 6-4 y 6-2, en un partido que no alcanzó el nivel esperado, porque tanto Aragona como Arroyo poseen aptitudes superiores a las que expusieron en el partido final. Ninguno de los dos actuó con la soltura y la confianza demostrada en otros compromisos, aun frente a adversarios de categoría superior. Fue evidente que los dos sintieron la responsabilidad del compromiso.

En medio de esa merma de rendimiento, fue Aragona el más aplomado y el que cometió menos errores. Sólo estuvo en desventaja en el game inicial del partido, que ganó Arroyo con su servicio. Luego pasó al frente 2-1; 4-2 y tras igualar Arroyo en 4, Aragona se adjudicó los dos juegos siguientes que le dieron el set. No varió el trámite del partido en el segundo, que luego de un fugaz empate en uno, favoreció a Aragona, que pasó decididamente al frente 4-1; 4-2, para imponerse finalmente 6-2.

### Otros resultados

Semifinal de cadetes varones, Marcelo Echevarría venció a Marcelo Rodríguez 3-6, 6-2 y 6-4 y en la semifinal juvenil varones, Daniel Sánchez se impuso a Remo Aragona, 4-6, 7-6 y 8-6.

# Pasero se afianzó en el "José Segal"

Pedro Pasero lleva dos unidades de ventaja en el torneo de ajedrez "José Segal", y sólo faltan tres fechas para su conclusión. Prácticamente ha alcanzado la posición de privilegio ya que Mavrich cederá sus puntos por tener que intervenir en un torneo a jugarse en Rosario. Por el segundo lugar, la lucha es intensa, ya que son tres —Hualpa, Najurieta y Vericat—, los que tienen 9 puntos. Vericat tiene una suspendida, que parece tablas. Posteriormente figuran Mac Kay, Pereyra y Mavrich.

El jugador Jorge Fernández, que por enfermedad no pudo disputar tres partidas, reapareció ante Pasero y aunque perdió, realizó una excelente partida. Es uno de los valores promisorios de nuestro ajedrez, aunque deberá templar su carácter para aspirar a un venturoso futuro deportivo.

*Hóckey sobre césped*

# Murialdo es puntero: venció a San Juan

Culminó la décima fecha del torneo oficial de hóckey sobre césped de primera división. Se registraron los siguientes resultados: en Luján, Peumayén 1, Yerutí 1; en Rayén Curá, Murialdo 1, San Juan 0 y en Bermejo, Unión 1, Liceo 1.

De acuerdo a esos guarismos Murialdo pasó a comandar la tabla de valores, con 17 unidades, escoltado por Peumayén y Yerutí. En el partido clásico del hóckey local, Peumayén-Yerutí, una vez más se repitió la emotividad y elevado nivel técnico de los partidos entre ambos conjuntos. Se jugó a todo ritmo los setenta minutos y el peligro rondó las vallas a menudo. Sin embargo la ocasión más clara la malogró Manjón cuando falló un tiro penal, aunque se rehabilitó luego al convertir una nueva infracción similar. El gol del local estuvo a cargo de Aguerre quien conectó un violento y magnífico disparo en un corner corto. Si bien el campeón estuvo más cerca del gol, puede considerarse justo el resultado final dado el gran despliegue físico-técnico de ambos equipos.

### Los equipos

**Peumayén (1):** Compañy, Zera, Portas, Brachetta, Gutierrez, Carbonell, Aguerre, Scopelli (M. Lola), Grüber, Lola y De March.

**Yerutí (1):** Sánchez, Iztueta, Domínguez, Jurin, Herrera, Manjón, Razón, Behler (Di Cenzo), Avala.

**Los goles:** Aguerre (Y) y Manjón (Y).

### Marista venció

Dio comienzo la décima fecha del torneo oficial de hóckey sobre césped oficial. De los cinco partidos programados se jugó uno solo, el encuentro Marista-Andino no se disputó por no haber campo de juego disponible. En El Challao, Marista impuso fácilmente a Independiente por 5 a 0. Poco y nada dejó para el comentario lo acontecido en El Challao. Marista muy superior dominó por voluntad en un partido jugado muy fuerte.

### Los equipos

**Marista (5):** Serrano, Moret, Danza, Zavala, Sánchez García, Carrascosa, Gómez, Zingaretti, González y Pérez.

**Independiente (0):** Hernández, Roldán, De Cicco, Yoma, González, Pamela (Calderón), Nasrala, Stella y Hernández.

**Los goles:** Zingaretti (3) y Carrascosa (3) para Marista.